Cuatro muertos en un drama de violencia familiar

Ayer murió el niño quemado junto a su madre y su hermanita. El autor del hecho apareció sin vida. La historia acaba en tragedia que conmueve a la sociedad. A19

LAGARTEANDO

Servicios&Entretenimiento
Crucigramas, sopas de letras y mucho más en el mejor suplemento de ocio.

GOLEADA EN LA PAZ
STRONGEST GANA POR 4 TANTOS A REAL SANTA CRUZ. CONOZCA LAS FRUSTRACIONES DE LA VERDE. MBAPÉ VUELVE A JUGAR CON EL REAL MADRID.

DIEZ

EL DEBER

DIARIO MAYOR

70 ANIVERSARIO

Santa Cruz de la Sierra

AÑO LXX. N° 20.722
CIRCULACIÓN NACIONAL
(52 PÁGINAS).
LUNES 14 DE AGOSTO DE 2023
EN TODO EL PAÍS: BS 6,00

VIDEO. LA AUTORIDAD RESPONDIÓ ASÍ A LA ÚLTIMA APARICIÓN DEL PRÓFUGO

Gobierno ofrece $us 100.000 por pistas de Sebastián Marset

Reacción. El ministro de Gobierno pide no endiosar al prófugo sindicado como un pez gordo del narcotráfico internacional. Lo ve como enfermo de narcisismo

El uruguayo más buscado en tres países dijo que ya no está en Bolivia y que es muy inteligente para la Policía de este país. El expresidente Evo Morales hizo denuncias contra el ministro de Gobierno, asegurando que recibía sobornos del prófugo. Dos miembros del gabinete aseguran que no responderán a los dichos de Marset en sus videos y que el Gobierno lucha contra el narcotráfico. A10

AFP

El liberal Milei es la gran sorpresa de Argentina

El candidato ultraliberal fue el más votado en las elecciones primarias de Argentina. Hasta el cierre de edición tenía más del 30%. Así se convierte en candidato presidencial y asegura que puede ganar los comicios nacionales en primera vuelta. Juntos por el Cambio obtuvo el segundo lugar, mientras que el tercero fue para el peronismo y su postulante, Sergio Massa, con el peor resultado histórico de esta corriente. A14

46 toneladas de droga fueron incautadas en la gestión de Arce

Los alijos de cocaína fueron hallados en Bolivia, en países de la región y de Europa. El presidente Luis Arce omitió esta información en su mensaje por el 6 de agosto. A2-3

Proliferan los bares y el peligro en tres zonas rojas de la urbe

SANTA CRUZ A8-9

Construcción de viviendas bordea el 20% en tres años

POLÍTICA A6-7

Caen precios internacionales de la soya y sus derivados

ECONOMÍA A13

Política

ABI

Paquetes de cocaína incautada en el último operativo antinarcóticos en Santa Cruz. El Gobierno anunció que aumentaron los decomisos

LA CIFRA FUE OMITIDA EN EL MENSAJE PRESIDENCIAL

En la gestión de Luis Arce fueron incautadas unas 46 toneladas de cocaína

El narcotráfico y la producción de cocaína en Bolivia se disparó en los últimos años. El hecho se refleja en las constantes incautaciones de droga en países vecinos y de Europa. Expertos ven una falsa lucha contra el narcotráfico

Yolanda Mamani Cayo
eldeber@grupoeldeber.com

En los dos primeros años y ocho meses de la gestión del presidente Luis Arce fueron reportados más de 46 toneladas de cocaína producida en Bolivia e incautada en operativos internos y en seis países de la región y de Europa. Es parte de la cantidad de droga producida por el narcotráfico en Bolivia, dato que Arce evitó mencionar en su mensaje del 6 de agosto en Sucre, pero citó a gobiernos de hace 40 años que también tenían presuntos vínculos con los narcos.

"En 1996, una aeronave fue interceptada en Lima, Perú, con una carga de cuatro toneladas de cocaína. El dueño de la droga era Amado Pacheco, alias Barbas Chocas", dijo Arce en su alocución.

El mandatario mencionó que el narcotráfico, si bien es "una preocupación latente", también es de antigua data y mencionó a la dictadura de García Meza, al gobierno de Jaime Paz y su supuesta relación con Isaac "Oso" Chavarría y el caso del "narcoavión", entre otros. Después saltó los últimos 17 años del gobierno del MAS y no mencionó ningún caso.

En los dos primeros años de gobierno de Luis Arce (2021 y 2022) según datos oficiales, se incautaron 40 toneladas de cocaína en los distintos operativos antinarcóticos. En la gestión 2021 fueron 19,73 toneladas de la droga, en tanto que el año pasado la cantidad subió a 20,29 toneladas de cocaína.

De enero a julio de 2023, en cinco países, entre los que están Argentina, Brasil, Chile, Perú, Paraguay y España, se incautaron unas 6,1 toneladas de droga proveniente de Bolivia.

Entre los más relevantes están la que se conoció el 4 de junio, pero que realmente ocurrió el 11 de febrero, cuando la Administración de Aduanas de España se incautó de 478 kilos de cocaína, en el aeropuerto Adolfo Suárez, de Madrid, (España). El cargamento estaba en un avión que alquiló la empresa Boliviana de Aviación.

En la región, el 15 de enero en Paraguay, se incautaron 420 kilos de cocaína que estaba en una aeronave proveniente de Bolivia.

En enero, la Aduana de Chile también se incautó de 166,1 kilos de clorhidrato de cocaína boliviana de alta pureza. A fines de enero, en Paraguay fueron decomisados 265 kilos de pasta base de cocaína. En Brasil, el 9 de febrero la policía sorprendió a un camión proveniente de Santa Cruz que llevaba 250 kilos de droga. El 5 de mayo, la policía en Perú capturó una avioneta con más de 300 kilos de cocaína. El 18 de julio, en la región del Chaco de Argentina, una avioneta con matrícula boliviana cayó con 324 kilos de cocaína.

A finales de julio, la Aduana chilena en el puerto de Arica descubrió dos toneladas de cocaína que estaba camuflada en un cargamento de madera. Se contaron 530 planchas de madera prensada en cuyo interior estaba la droga. La carga ingresó a Chile por el paso de Chungará hacia el puerto de Arica donde pretendían subirlo a un buque con destino Europa.

Otro dato que se conoció en julio fue sobre el secuestro de 10 toneladas de cocaína purificada que salió de Paraguay a Alemania. Desde Paraguay, presumen que ese cargamento ingresó desde Bolivia. Esa hipótesis molestó al Gobierno de Arce que envió un reclamo formal a su homólogo y hasta la fecha no se comprobó ni se descartó que esa droga provenía de Bolivia.

"Protección al narcotráfico"

Ante este escenario, el líder del Movimiento Al Socialismo (MAS) y expresidente Evo Morales, dijo en varias oportunidades que el Gobierno de Arce protege al narcotráfico. "Estoy mucho más convencido, llegan, llueven documentos.

EL CASO DE SEBASTIÁN MARSET

PRESENCIA
La presencia en Bolivia del presunto narcotraficante uruguayo Sebastián Marset y su posterior huida, han levantado las alertas en Bolivia. Hasta la fecha no logran dar con él.

EN JAQUE
El uruguayo Sebastián Marset Cabrera (32) ha mantenido en jaque a las autoridades de Bolivia y otros países. Es uno de los narcos más poderosos de la región.

AGRADECIMIENTO
Los operativos fallidos para su captura generaron una ola de críticas contra Arce, más cuando el hombre agradeció a una autoridad policial haberlo ayudado a escapar.

DEFICIENTE
Según los analistas, la presencia de Marset que vivió en Bolivia con otra identidad, es el reflejo de la deficiente lucha contra el narcotráfico.

(Hay) protección del gobierno al narcotráfico", dijo en junio. También reclamó porqué Arce no cambia a autoridades vinculadas presuntamente al narcotráfico.

No obstante, en las cuatro gestiones de gobierno del MAS, tres con Morales y la última con Arce, unos cinco exjefes de la Policía Boliviana fueron vinculados con el narcotráfico y son investigados por la DEA, entre ellos están René Sanabria, que fue director de la Fuerza Especial de Lucha Contra el Narcotráfico (Felcn) entre 2007 y 2009. En 2011 fue detenido en Panamá y llevado a Estados Unidos donde cumplió una condena por narcotráfico. En 2021 retornó a Bolivia donde también fue detenido y procesado el mismo delito.

Oscar Nina que entre 2010 y 2011 fue comandante de la Policía Boliviana. También fue director antidrogas y en 2015 fue detenido y en 2019 fue sentenciado a siete años de cárcel por el delito de legitimación de ganancias ilícitas.

Otro ex jefe policial es Gonzalo Medina, excomandante de la Fuerza Especial de Lucha Contra el Crimen (Felcc) en Santa Cruz, fue detenido en abril de 2019, al igual que el exjefe de la División Propiedades de la Felcc, capitán Fernando Moreira. Ambos fueron enviados a la cárcel de Palmasola por proteger al narcotraficante Pedro Montenegro.

El mayor retirado de Policía Omar Rojas fue investigado por la DEA y conocido como el "Pablo Escobar boliviano" y catalogado como uno de los traficantes de droga más grandes de la región. En 2021, fue detenido en Colombia y extraditado a Estados Unidos

En esta lista también figura el exdirector de la Felcn Maximiliano Dávila, quien fue detenido en noviembre de 2020 e imputado por legitimación de ganancias ilícitas. Está con detención preventiva en San Pedro.

Análisis

El historiador y analista Pedro Portugal señaló que una de las variables que explica este escenario es el incremento de producción de coca en el país, actividad que se promovió desde incluso antes de la primera gestión del Gobierno del MAS que ha impuesto "una mitología e ideología sobre la hoja de coca", la misma que se usó como un escudo, lo que devino en un incremento acelerado de los cultivos, en especial en el Chapare. Este fenómeno empezó en la década de los 90.

"Esto ha consolidado varios aspectos. Por ejemplo, en los sectores sociales vinculados a la producción de la coca que son una fuerza gravitante del MAS, se ha impulsado el comercio de la coca en distintos mercados hasta llegar a la producción de droga. Esto no había antes", dijo Portugal.

El ex senador y disidente del MAS Omar Aguilar dijo que es innegable la presencia del narcotráfico en gobiernos pasados, pero eso no debería manejarse como una excusa para decir que, por lo tanto, en el actual gobierno el narcotráfico también está presente.

"¿Qué puede decir el gobierno de Luis Arce, de David Choquehuanca, y el gobierno de Evo Morales sobre el narcotráfico? No puede ser una excusa decir que 'no solo somos nosotros. También en esos gobiernos hubo narcotráfico como en el nuestro'. La sociedad boliviana no acepta eso", dijo Aguilar a EL DEBER.

No obstante, el exsenador señaló que el Gobierno de Arce, en el tiempo que le resta, aún tiene la oportunidad de hacer una lucha frontal contra el narcotráfico y una de las formas más efectivas de hacerlo es demostrar que no se protege a los narcos. Puso el ejemplo reciente del paraguayo Sebastián Marset, acusado de narcotráfico.

El analista político José Orlando Peralta señaló que Arce, al citar gobiernos del pasado, cumple una estrategia política porque "no le conviene enfrentarse al presente" ya que tiene un gobierno "débil" que no cuenta con las herramientas para solucionar temas estructurales.

"El ciudadano no es tonto. Es un discurso que cae en saco roto porque no prevé ni proyecta nada y esto es contraproducente por la condición de precandidato electoral", dijo Peralta. Agregó que la actual lucha contra el narcotráfico no es efectiva porque solo consiste en incautar droga y erradicar la hoja de coca. "Es una guerra falsa".

A diferencia de los gobiernos denominados neoliberales en los que se consideraba que Bolivia era un país de tránsito del narcotráfico, "Bolivia se ha convertido en un país productor de cocaína", dijo a EL DEBER, el diputado de Comunidad Ciudadana Enrique Urquidi.

El legislador anotó que Chapare, en la zona del trópico de Cochabamba, "se ha convertido en la principal factoría de cocaína del país. Gracias a la coca excedentaria que se produce".

Para Arce, el narcotráfico es uno de los flagelos del país y que merece una atención regional.

> **El discurso de Arce cae en saco roto porque no proyecta nada y eso es contraproducente"**
> **José Orlando Peralta**
> POLITÓLOGO

> **De ser un país de tránsito, Bolivia se ha convertido en un país productor de cocaína,"**
> **Enrique Urquidi**
> DIPUTADO DE CC

APG NOTICIAS

El presidente Luis Arce estuvo el sábado en la inauguración del evento nacional de los Interculturales.

LA TENSIÓN SUBIÓ ENTRE SÁBADO Y DOMINGO

La pugna dentro del MAS crece y Evo denuncia al TSE

Dos eventos que se realizaron este fin de semana tuvieron enfrentamientos. Morales pone la lupa a Vargas y Tahuichi

Marcelo Tedesqui V.
marcelo.tedesaqui@grupoeldeber.com

Hubo enfrentamientos en dos eventos del MAS y sectores sociales afines que se realizaron el fin de semana. A eso se sumó que el expresidente Evo Morales denunció en su programa dominical que dos vocales del Tribunal Supremo Electoral (TSE) tienen el objetivo de impedir el congreso que proyecta para octubre en Lauca Ñ, donde se renovará la dirigencia nacional.

El fondo del problema es la pugna por poder. Es decir, definir cuál de los dos, el presidente Luis Arce o el jefe del partido y exmandatario Evo Morales será el candidato presidencial por el MAS, en 2025.

En su programa radial en Kawsachun Coca, Morales denunció que el vicepresidente del Tribunal Supremo Electoral (TSE) Francisco Vargas y al vocal Tahuichi Tahuichi, habrían instruido a los técnicos electorales a que encuentren "cualquier observación para boicotear la realización del congreso del MAS en octubre".

Además denunció que Vargas instruyó revisar todos los antecedentes del Partido Socialista-1 para habilitarlo rumbo a las elecciones generales de 2025 y hacer que Arce Catacora sea candidato presidencial.

Durante un acto de campaña en el que lo postularon a la presidencia, Morales reveló que había un acuerdo para no hablar de candidaturas hasta 2024, pero que fue roto por los "renovadores" porque elaboraron un proyecto para repostular a Luis Arce.

"Después de que retorné de Argentina, dijimos que la campaña de candidato se habla en la última gestión del presidente Lucho. Yo dije: si gobierna bien, hay que ratificarlo, algunos conocen el documento. El primer año de gestión de Lucho, en 2021, ya han hecho un proyecto que está bien documentado, 25-30 Lucho presidente", afirmó el exmandatario.

La pugna está abierta, y el debate instalado. El presidente Luis Arce aseguró este sábado que intereses externos e internos del país intentan desestabilizar al gobierno y fracturar a las organizaciones sociales, a través de la división.

Esta advertencia la hizo en la inauguración del tercer Ampliado de la Confederación de Interculturales de Bolivia, desarrollado en Sucre donde participaban las nueve departamentales, a quienes pidió unidad para enfrentar este nuevo "atentado" al trabajo que viene realizando el Gobierno para reactivar y dinamizar el aparato productivo. Más tarde, en el evento se produjeron enfrentamientos entre dos bandos, precisamente porque uno que apoya al mandatario y el otro a Morales.

Mientras tanto, la reunión prevista para el sábado entre el bloque "evista" y el vicepresidente del MAS, Gerardo García, se tuvo que suspender debido a que la Regional Urbana del partido en Santa Cruz, que apoya a Arce, no permitió la realización del encuentro debido a que no fue notificada por los canales 'oficiales'.

"Nosotros nos hemos apersonado hasta acá porque nos enteramos que Gerardo García convocó a una reunión para hacer la nómina de los que asistirán al congreso nacional, en octubre. Hemos venido todos los dirigentes del área urbana a hacernos respetar. No vamos a permitir que este señor haga lo que quiera, como siempre lo ha hecho", afirmó el dirigente Carlos Plaza.

HECHOS

SOLICITUD
Arce pidió seguir trabajando de la mano y mancomunadamente con las organizaciones, confederaciones y directorios departamentales, toda vez que hay mucho que hacer, porque la etapa de la industrialización apenas comienza en Bolivia con la implementación de más de 130 plantas que se construyen en todo el territorio nacional.

DUDA
Morales afirmó no entender la actitud de los vocales y no descartó algún incentivo económico para el cambio de postura.

TRAS LA DIFUSIÓN DEL SEGUNDO VIDEO DEL NARCO URUGUAYO

El Gobierno ofrece una recompensa de $us 100 mil por datos para capturar a Marset

Sobre el video que se conoció el sábado, el ministro de Gobierno pidió a los medios que no "endiosen" a un narco. Evo Morales denunció que Marset pagaba a Del Castillo por protección. Mientras que opositores piden destitución e incluso aprehensión del ministro

EL DEBER
eldeber@grupoeldeber.com

El gobierno, a través del ministro de Gobierno, Eduardo del Castillo, ofreció anoche una recompensa de 100 mil dólares a la persona que colabore con la detención del narcotraficante Sebastián Marset. El ofrecimiento llegó un día después de que el delincuente uruguayo lanzó un video en el que insultó a la autoridad y a la Policía, y amenazó al Gobierno boliviano.

El ministro Del Castillo se presentó en una conferencia de prensa, y ofreció por primera vez en la historia una recompensa por un narcotraficante. Este procedimiento lo realiza el gobierno de Estados Unidos. De hecho, el último antecedente relacionado con Bolivia ocurrió a principios de febrero de 2022, cuando ese país ofreció hasta 5 millones de dólares por información que permita condenar a Maximiliano Dávila, exjefe antidrogas del gobierno del expresidente Evo Morales.

El ministro acotó que la persona que entregue la información ingresará en un estricto programa de protección de testigos para preservar su vida y su seguridad por dar los datos.

En el video, las tres frases más desafiantes del narcotraficante, además de decir que ya no está en Bolivia y que no lo busquen, fueron fueron: "¿Por qué no se le ocurre corroborar las informaciones y no quedar como burro ante su país y ante el mundo entero que lo ve en noticias?". "Les cuento que entregarme no es una opción y que me capture la Policía Boliviana tampoco es opción, yo soy bastante inteligente para ustedes, por no decir que son muy burros, es mejor decir que soy más inteligente". "Están buscándome cielo y tierra porque tengo mucha información y, la verdad, si hablo, la política de Bolivia se va a la mierda, pero a mí no me importa eso, no se preocupen, no voy a hablar".

Del Castillo señaló que es falso que el hermano de Marset hubiera tenido todos los papeles en orden y que solamente esa "mentira" descalifica todo lo demás. "Que hable lo que quiera este narcotraficante. Tiene un transtorno personal, lo que busca es más importancia dentro de su narcisismo, pedimos a los medios que no endiosemos a narcotráficantes, por favor".

EL DEBER

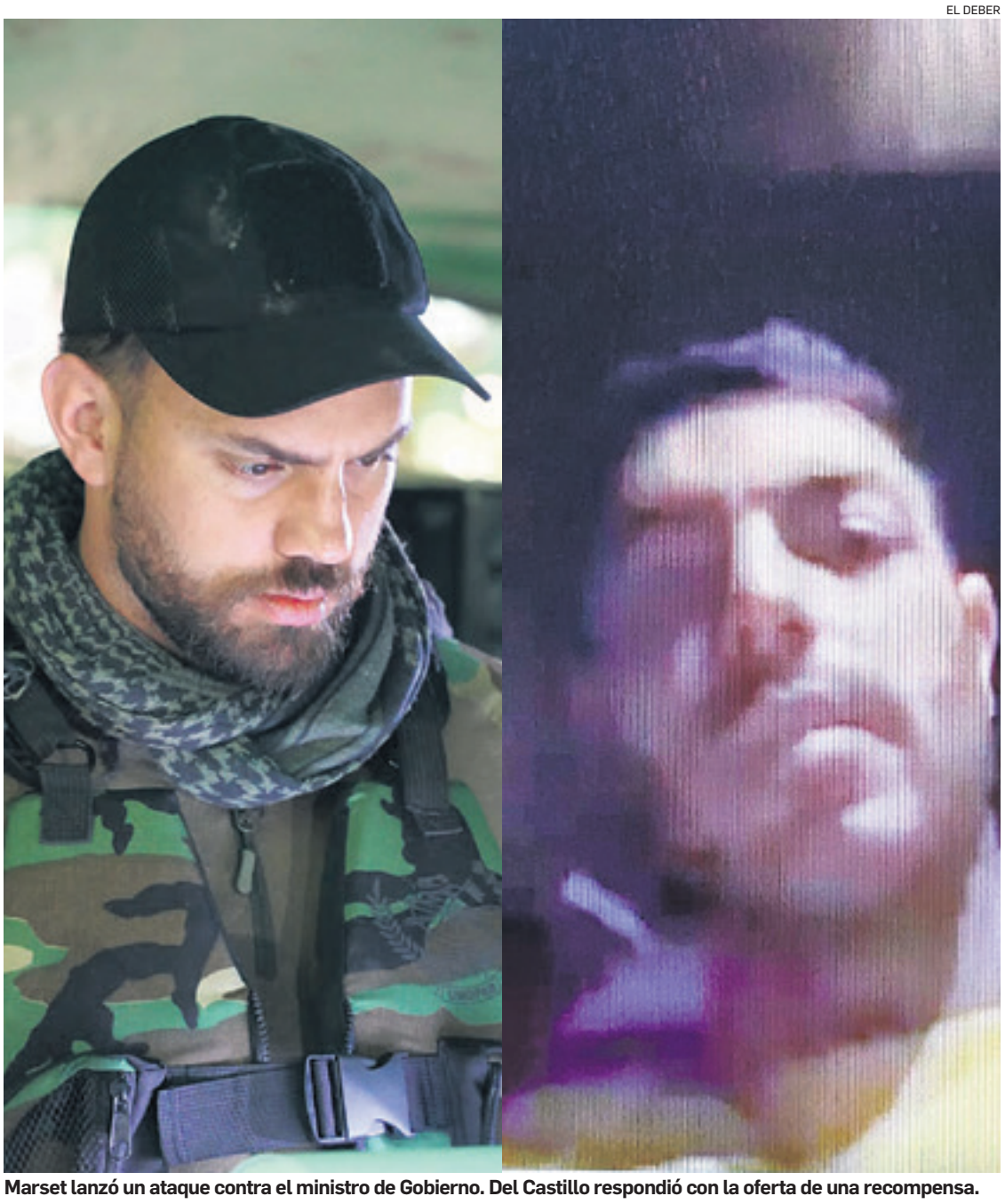

Marset lanzó un ataque contra el ministro de Gobierno. Del Castillo respondió con la oferta de una recompensa.

Morales
El expresidente dijo que Marset y Del Castillo tenían comunicación.

En la conferencia anunció que se busca a Roberto Arana Suárez, el segundo hombre en la organización; a Néstor Vergara, quien metió a Bolivia a los suegros de Marset y se encargaba de la compra de los vehículos. A Ronie Suárez, quien habría puesto cuatro empresas fachada para el lavado de su dinero. El ministro pidió que se activen sellos azules.

Además, reveló que Diego Marset, hermano del narcotraficante uruguayo, fue detenido en Santa Cruz el año pasado cuando intentó sacar un carnet con documentación falsa, pero que una jueza lo dejó libre con una fianza de Bs 5 mil. Mostró que Roberto Arana, quien se presentó como su tío, lo acompañó en todo momento.

Más temprano, el ministro de Justicia, Iván Lima, comentó que que "nosotros, como funcionarios de Gobierno no respondemos a delincuentes. Marset es un delincuente, un prófugo de la justicia que en el marco de un debido proceso es sometido a un procedimiento penal y definitivamente el gobierno nacional no dialoga con estas personas", dijo.

Pero, conminó a Marset a que "deje de mentirle al país, a la región, el narcotráfico es un grave crimen que daña al mundo. Tenemos a un presidente plenamente comprometido en contra de este delito. Combatiremos al narcotráfico en todas las instancias y llevará adelante todos los procesos pertinentes".

Evo Morales, en su programa semanal fue muy duro con el ministro Del Castillo. Primero, señaló que el video de Marset demuestra que el gobierno protege al narcotráfico. Pero, el líder del MAS fue más allá, y deslizó que policías patriotas le revelaron que la autoridad tenía contacto frecuente con Marset y que incluso "cada mes recibía el pago de $us 200 mil por protección".

El senador evisa William Tórrez, asaeguró que Marset "hace aseveraciones en las que compromete al señor Del Castillo como vinculado a actividades relacionadas con el narcotráfico. Lo menos que tiene que hacer el gobierno de Luis Arce Catacora es destituir a este mal ministro, abrir un proceso penal y, si es posible, el Ministerio Público debiera ordenar su detención inmediata".

Su colega de Creemos, Henry Montero, exigió en la misma línea la destitución del ministro y su procesamiento penal. "Algún depósito falló, y ahora le dice que sabe demasiado y puede involucrar al Gobierno". El diputado de Comunidad Ciudadana (CC) Alejandro Reyes, dijo que "necesitamos que abra la boca y delate a los que protegen al narcotráfico para procesarlos como corresponde".

HECHOS

REVELACIÓN
El abogado Roberto Arana es el tercer hombre al mando de la cúpula de Marset, según Del Castillo. Este jurista tiene fotografías con el uruguayo y presuntamente se encargaba de lavar el dinero proveniente del narco, según las investigaciones de la Policía

SITUACIÓN
Arana es boliviano, trabajaba para una universidad, y según el ministro se encuentra prófugo y en su caso señaló que habría salido del país.

CONSTATACIÓN
Este caso revela que en el país operan peces gordos y cúpulas de organizaciones de narcos.

ESPACIO SOLICITADO:

GY Aviation Lease 1816 Co., Limited ("GY"), en nuestra calidad de propietarios de las cuatro aeronaves Embraer E190 arrendadas a la Compañía de Servicios de Transporte Aéreo Amaszonas SA ("Amaszonas"), deseamos aclarar lo siguiente:

1. En el año 2019, GY celebró acuerdos de arrendamiento de cuatro aviones Embraer E190 con Amaszonas.
2. A la fecha, Amaszonas no ha cumplido con sus obligaciones de pago en virtud de los acuerdos de arrendamiento y a momento de rescindir los arrendamientos, Amaszonas adeuda a GY más de $17 millones de dólares estadounidenses.
3. GY dedicó más de un año y medio tratando de resolver la situación de manera amistosa con Amaszonas, pero el 16 de junio de 2023, unilateralmente y sin previo aviso, Amaszonas inició en la República Federativa de Brasil un proceso de insolvencia y solicitó la cesación de pagos a todos los acreedores.
4. Amaszonas ha declarado públicamente en los documentos judiciales presentados en Brasil que no pueden pagar sus deudas con GY y muchos otros acreedores: el monto total que han admitido que adeudan a todos sus acreedores supera los $56 millones de dólares estadounidenses.
5. En dicha acción judicial, Amaszonas admitió sus deudas con nosotros y con otros arrendadores de aeronaves, así como con sus trabajadores, la ATT, la DGAC, Impuestos Nacionales, Aduanas, NAABOL, proveedores de mantenimiento, el fabricante de partes y repuestos, la aseguradora local y muchos otros acreedores.
6. GY solicitó que se respete y proteja sus derechos de propiedad con respecto a una de nuestras aeronaves ubicada en Brasil para mantenimiento, y los tribunales de Brasil han reconocido repetidamente nuestros derechos en virtud de los acuerdos de arrendamiento. Aplicando correctamente la ley y los convenios internacionales, han dictaminado que la posesión de esta aeronave es nuestra y que Amaszonas no tiene derecho a acceder a dicha aeronave de ninguna manera.
7. La falta de pago es un evento específico de incumplimiento de los acuerdos de arrendamiento, lo cual nos da derecho a terminar el arrendamiento de las aeronaves. Amaszonas debe dejar de operarlas y las aeronaves deben ser puestas en tierra, dadas de baja y exportadas bajo nuestra posesión.
8. Amaszonas ha fallado repetidamente en enmendar el incumplimiento/falta de pago y no ha actuado en buena fe hacia GY ni hacia a sus otros acreedores. Amaszonas ha admitido públicamente que es insolvente. No hay posibilidad de reconciliación o solución de esta disputa. Ya no estamos en ningún tipo de negociaciones con Amaszonas desde el 16 de junio de 2023.
9. Para reiterar, al día de hoy no existe ningún derecho vigente ni válido para que Amaszonas esté en posesión de nuestras aeronaves. El hecho de que Amaszonas continúe en posesión y utilización de nuestra aeronave, después de que se haya rescindido el arrendamiento y que no tengan derecho legal de poseer/operar nuestra aeronave, es un acto ilegal.
10. Amaszonas ha venido manifestando públicamente que esta disputa debe ser resuelta mediante arbitraje; sin embargo, en los acuerdos de arrendamiento, no existe una disposición de arbitraje.
11. Como legítimos propietarios de las aeronaves, autorizados por los acuerdos suscritos y en aplicación de las normas y reglamentos internacionales, hemos solicitado expresamente a las autoridades aeronáuticas bolivianas, la puesta en tierra de nuestras cuatro aeronaves, la cancelación de las matrículas y la devolución a GY de sus cuatro aeronaves. Esta es la práctica estándar en cualquier país en el que las aerolíneas arriendan aeronaves. No seguir este proceso sería muy perjudicial para la industria aeronáutica boliviana.
12. Agradecemos al estado boliviano por respetar los estándares internacionales y cumplir con sus obligaciones de aviación internacional al dar de baja las aeronaves y reconocer nuestra propiedad. Es fundamental para la industria de la aviación en cualquier país, que el gobierno actúe de acuerdo con las leyes y reglamentos aplicables, respete los derechos contractuales y de propiedad y garantice que se mantenga la integridad de la industria de la aviación.
13. Las acciones de Amaszonas están dañando la industria de la aviación en general y probablemente harán que otras compañías de arrendamiento consideren si se sienten cómodas haciendo negocios en Bolivia en caso de que no se respeten los acuerdos y las reglas de aviación internacional.
14. De ninguna manera nos corresponde a nosotros determinar la continuidad o suspensión de las operaciones de Amaszonas. Lo único que estamos invocando es nuestro derecho de proteger los bienes que son de nuestra propiedad. Confiamos en que los organismos estatales garantizarán la seguridad jurídica en el país. Amaszonas puede continuar sus operaciones con otras aeronaves, pero en ningún caso con las aeronaves de propiedad de GY.

EL PLAZO ES HASTA 2025

Aevivienda admite que construyó 18.399 casas de su meta de 100.000

Eso representa el 19% del objetivo. Este nuevo dato entra en contradicción con el que ofreció el ministro de Obras Públicas, cuando habló de las 25.457 unidades en 3 años de gestión de Arce

Marcelo Tedesqui V.
marcelo.tedesqui@grupoeldeber.com

La Agencia Estatal de Vivienda (Aevivienda) admitió que está lejos de la meta de 100.000 viviendas que se propuso construir entre 2021 al 2025 e informó que, a más de la mitad del plazo, terminó solamente 18.399 casas es decir, ni el 19% del objetivo fijado para "reactivar la economía del país".

Este dato se contradice con el que ofreció en junio el ministro de Obras Públicas, Edgar Montaño, quien informó que desde 2021 hasta la fecha, el Gobierno de Luis Arce entregó 25.457 viviendas sociales con una inversión superior a Bs 143 millones.

De acuerdo al Plan Plurianual de Reducción del Déficit Habitacional (Pprdh 2021-2025), aprobado mediante Resolución Ministerial 152 en fecha 11 de agosto de 2022, se define la construcción de 100.000 viviendas para las gestiones 2021 al 2025. Es decir, 20.000 viviendas por gestión distribuidas en las nueve regiones.

Una denuncia presentada a este medio, supuestamente respaldada por "documentos oficiales", establece que se concluyeron 2.608 en 2021; se alcanzaron a 9.001 en 2022 y a 4.986 en lo que va de 2023. Lo que suma un total de 16.595. Lo que representa solamente el 17% del objetivo trazado.

EL DEBER consultó a Aevivienda, y la dirección de esta institución dependiente del Ministerio de Obras Públicas, respondió que "no corresponde afirmar que durante este tiempo solamente hayan concluído 16.595 viviendas (17%), ya que a la fecha se cuenta con 18.399 soluciones habitacionales concluidas", es decir dos puntos más, el 19%.

El texto oficial explica que "evidentemente" la meta que trazó el Gobierno era llegar a la construcción de 100.000 viviendas para el 2025. "Corresponde aclarar que el referido documento fue aprobado en agosto de la gestión 2022, extremo que incidió en la ejecución de todos los proyectos y programas de la Aevivienda".

Como descargo, aseguró que los años 2021 y ocho meses del 2022 "se trabajó sin esta determinación; este aspecto no impidió que continuemos con todos los proyectos pendientes dejados por anteriores gestiones e iniciemos otros nuevos, en favor de la población más vulnerable, promoviendo la reactivación económica".

Señala también que la gestión de un proyecto involucra diferentes etapas: Gestión (preinversión), contratación, ejecución y cierre operativo; "existiendo en la presente gestión, un total de 34.345 soluciones habitacionales que se encuentran en las distintas etapas antes señaladas. Por lo tanto, el dato real que debemos tomar en cuenta es el 34% de viviendas que a la fecha se encuentran en las distintas etapas".

Los denunciantes consideran que los datos del ministro y los de Aevivienda "reportan proyectos que aún se encuentran en ejecución, para maquillar su pésima gestión".

Aevivienda complementó que "estas afirmaciones son totalmente temerarias y faltan a la verdad, porque Aevivienda realiza un trabajo transparente y toda la información que es publicada y declarada es fidedigna y consolidada".

La denuncia señala que el bajo cumplimiento se debe a que el programa está "a cargo de gente incompetente, sin experiencia y con muchas denuncias de corrupción en la Oficina Nacional; por tal motivo las adjudicaciones de obras de varios proyectos de gestiones pasadas se encuentran todavía en etapa de contratación".

Ante esto, Aevivienda respondió que "se realizó un intenso trabajo para modificar los distintos reglamentos y procedimientos para reducir los tiempos en la contratación. Sin embargo, se ha tropeza-

CIFRAS

20.000
VIVIENDAS
Es la cantidad de casas que deberían entregarse cada año.

19
POR CIENTO
Es el porcentaje de viviendas terminadas, lejos de la meta planteada.

Estas son algunas de las 360 casas de la urbanización Papa Francisco que fueron construidas en Warnes

El entonces presidente Evo Morales entrega su nueva casa a una pareja y su pequeña hija

Aevivienda criticó que las propiedades horizontales no se vendieron en centros urbanos

do con que los proponentes que se presentan para la ejecución de un proyecto en específico, no cumplen con los requisitos establecidos en el Documento de Contratación Directa (DCD) o incurren en errores insubsanables que llevan a que el proceso de contratación sea declarado desierto".

Justifica también que en otros casos no se presentan proponentes porque la premisa de Aevivienda es realizar convocatorias para zonas rurales y dispersas, lo que quita interés en trabajar en los proyectos.

La denuncia expresa que el ministro Montaño y el Viceministerio de Vivienda y Urbanismo no toman ninguna acción "para cambiar las autoridades y el rumbo de la Aevivienda que no tiene resultados, todo esto a pesar de que existen los recursos para la ejecución de proyectos de vivienda social, pero su incompetencia y mala administración es socapada por autoridades superiores".

Aevivienda afirma que Montaño, como cabeza de sector, en uso de sus atribuciones y funciones, "da seguimiento constante al trabajo desarrollado por esta entidad", con lo que dejó claro que el ministro avala estos resultados que los denunciantes consideran muy negativos.

Este medio preguntó si Aevivienda está en condiciones de garantizar el cumplimiento de la meta hasta 2025. "Con el esfuerzo y compromiso de los que componen esta institución, se hará realidad el cumplimiento de la meta, en beneficio de toda la población boliviana más necesitada". Sin embargo, no detalló el plan para hacerlo.

Los denunciantes pusieron como ejemplo que en la gestión de Evo Morales, entre 2016 y 2020, se entregaron 90.539 casas.

Como si se tratase de una gestión opositora, la Aevivienda criticó que en la gestión de Morales se priorizó la ejecución de soluciones habitacionales urbanas, construyendo condominios, con una gran cantidad de departamentos para la venta a la población mediante créditos bancarios. "Los departamentos no pueden ser vendidos y/o transferidos en su totalidad". Acota que en la gestión de Luis Arce aún se solucionan problemas legales. "El condominio Wiphala en La Paz ha sido concluido el 2016 y cuando asumimos la gestión, en diciembre de 2021, quedaba más de un bloque sin vender, lo mismo ocurre con los Condominios Altos de Cotoca, Patujú. ¿Para qué construir tantas viviendas si no están cumpliendo su función social, de ser habitadas?"

FOTOS: FUAD LANDÍVAR Y ABI

Un conjunto residencial que fue entregado por el gobierno en el departamento de Pando

HECHO

DESALOJO

En julio, tras la ejecución del Mandamiento de Desapoderamiento de las viviendas avasalladas en la urbanización Papa Francisco, el Gobierno recuperó 360 viviendas. El personal de la Agencia Estatal de Vivienda, realizó un relevamiento técnico vivienda por vivienda, operativo en el cual se encontraron con casas a las que robaron la grifería, puertas, focos, entre otros. Este complejo se construyó en 2015 en Warnes, tras la venida del Pontífice. En 2019 las casas fueron avasalladas. Por ello, el mes pasado procedieron a desalojar a todas esas personas y recuperar el predio.

Mercantil Santa Cruz
Puedes

Comunicado

PAGO DE CUPONES BONOS BMSC II – EMISIÓN 3, SERIE A Y SERIE B. BONOS BANCO MERCANTIL SANTA CRUZ – EMISIÓN 5, SERIE C Y SERIE D.

Banco Mercantil Santa Cruz S.A. comunica que procederá al pago del **Cupón N° 3 de la serie A y serie B**, de los **Bonos BMSC II – EMISIÓN 3** que vencen el día 16 de agosto de 2023 y serán cancelados a partir del mismo día en las oficinas del agente pagador **Mercantil Santa Cruz Agencia de Bolsa S.A.**

Asimismo, Banco Mercantil Santa Cruz S.A. comunica que procederá al pago del **Cupón N° 6 de las series C y D** de los **Bonos BANCO MERCANTIL SANTA CRUZ – EMISIÓN 5** que vencen el lunes 21 de agosto de 2023 y serán cancelados a partir del mismo día en las oficinas del agente pagador **Mercantil Santa Cruz Agencia de Bolsa S.A.**, ubicadas en la siguiente dirección:

La Paz
Av. Camacho N° 1448 Piso 1
Telf. 2-145503/ 2-145504

Para el cobro de los cupones, deberá presentarse la siguiente documentación:

- Carta de instrucción de pago.
- Fotocopia de la cédula de identidad (sólo para personas naturales).
- En el día de vencimiento se efectuará la amortización de capital si corresponde, y/o el pago de intereses, contra la verificación de la relación de titularidad emitida por la Entidad de Depósito de Valores de Bolivia S.A (EDV).
- Después del día de vencimiento, la amortización de capital y/o el pago de intereses serán efectuados contra la presentación del Certificado de Acreditación de Titularidad (CAT) emitido por la EDV.

Santa Cruz, 14 de agosto de 2023

pp-14

Santa Cruz

FOTOS: FUAD LANDÍVAR

La avenida Virgen de Luján es una de las zonas reincidentes donde existen negocios que funcionan sin licencia y fuera del horario permitido

EN LA CAPITAL CRUCEÑA

Proliferan zonas rojas de boliches y lenocinios que atemorizan a vecinos

Hay locales que no cuentan con licencias de funcionamiento y atienden fuera del horario permitido. La Alcaldía realiza operativos, pero la gente exige endurecer más los controles para evitar inseguridad

Juan Carlos Fortún V.
eldeber@grupoeldeber.com

Los boliches fuera de norma proliferan en todos los sectores de la ciudad, pero hay cuatro zonas rojas donde estos negocios se han vuelto un dolor de cabeza para los vecinos, por el bullicio, la borrachera y la inseguridad. El municipio los clausura y vuelven a atender sin licencia y al margen del horario establecido, por lo que a toda hora hay personas consumiendo bebidas alcohólicas.

Estos locales se ven sobre las avenidas Jenecherú, La Colorada, Che Guevara y Virgen de Luján, entre otras. En estas zonas los propietarios de los negocios burlan las normas y 'juegan al gato y al ratón' con los operativos, porque el municipio los cierra, pero a los pocos días nuevamente están atendiendo. Los vecinos ya no saben qué hacer ante la proliferación de estos boliches que generan inseguridad en sus zonas.

Antes de las 19:00 los negocios de venta de alcohol ya tienen clientes y se extienden hasta el amanecer

A más de uno le toca presenciar peleas, personas agresivas en estado de ebriedad o malvivientes borrachos que también protagonizan asaltos.

Las autoridades del municipio tienen identificados estos sectores, por eso hacen constantes operativos, principalmente para vigilar el horario de atención, porque hay quejas de la gente.

La atención es a toda hora y no se respeta ni siquiera la cercanía de unidades educativas y centros hospitalarios, donde no pueden funcionar estos locales.

En la avenida La Colorada, a pocas cuadras del mercado Pri-

Los operativos también se realizan en otras zonas de la ciudad, donde algunas viviendas funcionan como negocios clandestinos

En la Che Guevara hay varios locales que atienden a toda hora

Los lenocinios también funcionan a plena luz del día en la Colorada

Las rockolas por el mercado Primavera funcionan desde temprano

mavera, a plena luz del día, estos locales atienden con normalidad.

Al atardecer las rockolas aún se ven vacías, pero no faltan clientes que empiezan a destapar las botellas de bebidas alcohólicas al son de la música, cuyo sonido se puede escuchar desde lejos.

"Los lenocinios también funcionan a toda hora. Las trabajadoras sexuales salen con poca ropa a las puertas a captar clientes y no dan buen ejemplo para los niños que pasan al colegio", se quejó uno de los vecinos.

Sobre la avenida Che Guevara, zona de la Villa Primero de Mayo, el panorama es similar. Al caer la noche se forma una hilera de luces multicolores que iluminan ambos lados de la avenida. A poca distancia, un grupo de niños con sus uniformes escolares esperan el micro para dirigirse a sus casas en medio del peligro que representa este tipo de locales, por el excesivo consumo de alcohol y porque también hay antisociales.

"Esto es una mala imagen que se le da a la avenida, por eso identifican este sector como zona roja. Es una pena por los niños que se ven obligados a observar cosas que no deberían", señaló Paola Aguilera, una vecina.

María Claros, otra vecina de la zona, dijo que a cierta hora no se puede cruzar por este lugar porque hay peleas y las trabajadoras sexuales salen a la puerta de sus locales desde tempranas horas y esas actividades se prolongan hasta el día siguiente. "Viene la Alcaldía a realizar los controles y los cierran, pero a los tres días nuevamente sus dueños los abren. También son en vano las protestas que hemos realizado los vecinos para que se clausuren definitivamente estos locales porque a pocas cuadras hay dos unidades educativas", indicó.

En la avenida Jenecherú, zona de la Pampa de la Isla, en el horario de salida de clases ya hay personas acomodadas en las mesas que se colocan sobre la acera, por lo que los escolares se deben dar el modo para cruzar estas cuadras.

En la entrada a la avenida Virgen de Luján proliferan rockolas que desde muy temprano están atendiendo. A las 19:00 muchas están casi llenas de clientes. Según los vecinos, los fines de semana el panorama es peor, porque es imposible pasar en medio de todo el bullicio e inseguridad que generan, lo que perturba la paz y la tranquilidad de la zona.

Controles

El jefe de Operativos de Expendio de Bebidas Alcohólicas, Marcelo Calderón, informó que se hacen controles permanentes junto a la Policía para evitar los hechos violentos y se coordina con la Secretaría de Administración Tributaria (SAT), porque si el propietario es reincidente y rompe el precinto se le quita la licencia de funcionamiento.

"Prácticamente jugamos al gato y al ratón con ellos, porque los cerramos y nos vamos a otro lado a hacer inspección, pero cuando volvemos ya han vuelto a abrir con otro nombre ese negocio", dijo el funcionario municipal.

Entre las faltas frecuentes que cometen está el permitir entre sus clientes a menores de edad y no ajustarse a la norma.

Los horarios permitidos de atención de domingo a jueves es de 19:00 a 02:00, y de viernes a sábado se extiende una hora.

Los controles se realizan de lunes a lunes y se acude a atender denuncias que llegan a través del centro de llamadas 800-12 5700.

PARA SABER

ANTECEDENTE

El alcalde Jhonny Fernández comprometió endurecer los controles para acabar con la informalidad y el descontrol en las actividades de venta y expendio de bebidas alcohólicas. Consiste en la vigilancia a bares, restaurantes y rockolas, entre otros negocios, para que se ajusten a las normas

ZONAS

El distrito 11, zona del centro cruceño, es otro de los puntos donde proliferan los boliches y se hacen también controles.

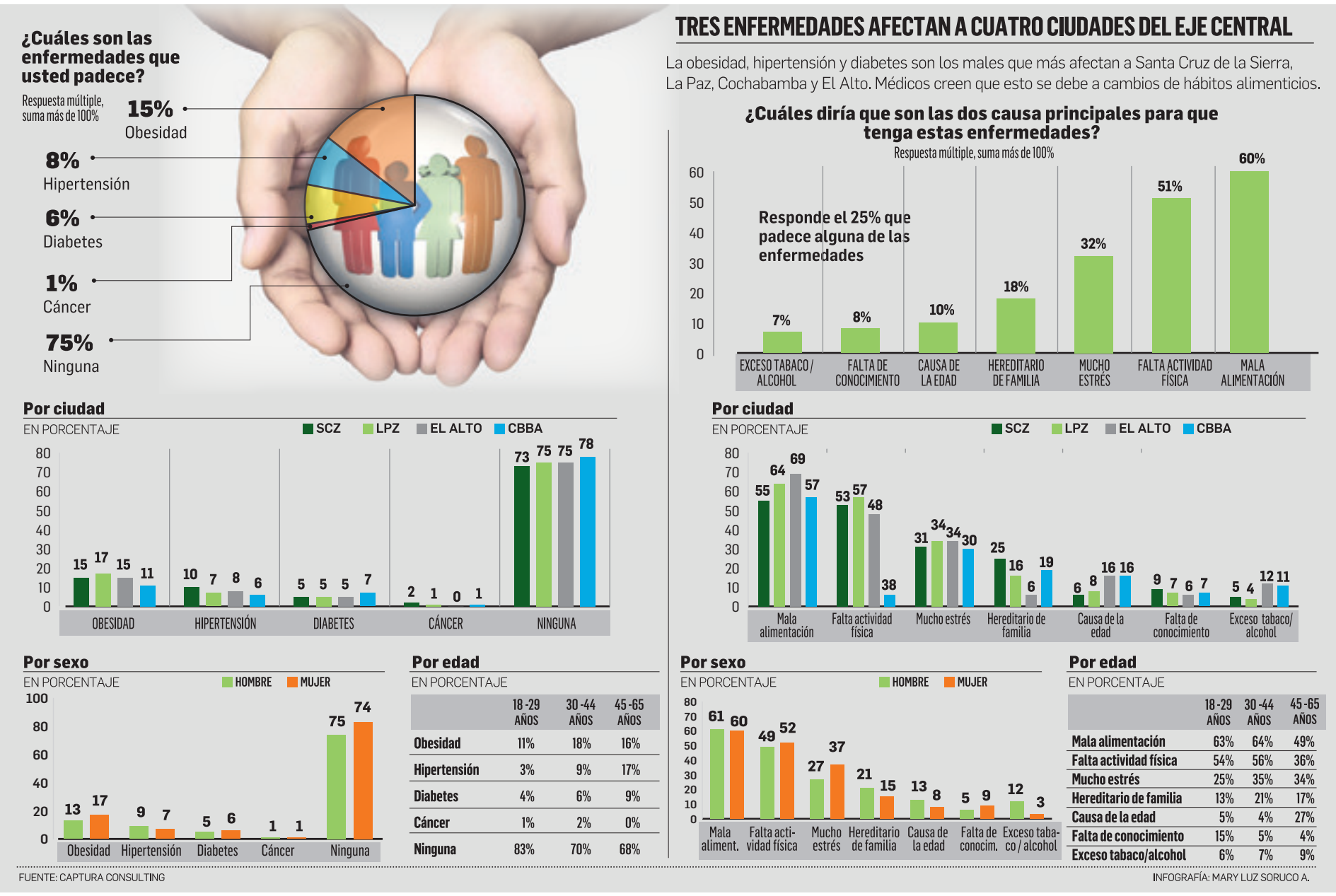

ENFERMEDADES PREVENIBLES

Obesidad, hipertensión y diabetes amenazan la salud de los bolivianos

Un estudio, realizado en Santa Cruz de la Sierra, La Paz, Cochabamba y El Alto confirma que estos males son los que más afectan a la población. Las principales condicionantes son la mala alimentación, la falta de actividad física y la genética

Deisy Ortiz/Juan Carlo Fortún
deisy.ortiz.grupoeldeber.com

La obesidad, hipertensión y diabetes son las principales amenazas a la salud de los bolivianos. Estas enfermedades prevenibles no solo son responsables de apagar miles de vidas, sino que también afectan la calidad de vida de los afectados y generan un impacto en sus familias.

Elvira (70) batalla contra la diabetes desde hace más de tres décadas y desde el año pasado vive lo más duro de la enfermedad, porque aparecieron las complicaciones vasculares.

Todo comenzó cuando sus pies empezaron a ponerse fríos, al grado que por las noches no podía conciliar el sueño por el dolor que era insoportable. De la mano de su familia lucharon para revertir el problema, pero nada evitó que sus dedos y otras partes del pie se pusieran morados y negros.

En diez meses, Elvira ha sufrido dos amputaciones, primero fue la pierna derecha y luego, la izquierda. También tuvo un accidente cerebro vascular, que fue atendido oportunamente y revertido con una angioplastía. Su fe inquebrantable y ganas de vivir hacen que no decaiga ante el dolor ni antes las duras secuelas que le ha dejado la enfermedad.

Este mal, junto con la obesidad y la hipertensión, son las enfermedades que más afectan a los bolivianos, así lo refleja un estudio que realizó Captura Consulting en Santa Cruz de la Sierra, La Paz, Cochabamba y El Alto, cuyos resultados dan una pauta de lo que ocurre en el resto del país.

De acuerdo con la investigación, el 15% de los encuestados señaló que padece de obesidad, el 8% hipertensión y 6% diabetes.

El estudio reveló que las mujeres son más propensas a padecer diabetes y obesidad, mientras que los hombres a sufrir de hipertensión.

Llama la atención que la obesidad afecta cada vez más a la población económicamente activa, ya que esta condición se da más entre las personas de entre los 30 y 44 años, con el 18%. Le siguen los que tienen entre 45 y 65 años, con el 16%; y los de 18 a 29 años, con el 11%.

En lo que se refiere a la hipertensión, esta enfermedad afecta más a personas entre 45 y 65 años, con el 17%. Le siguen las de 30 a 44 años, con el 9% y las de 18 a 20 años, con el 3%. Una situación similar se da con la diabetes, toda vez que los mayores afectados son los de 45 a 65 años, con un 9%.

Si se analiza los males prevalentes por ciudades, la encuesta refleja que La Paz tiene el mayor porcentaje de personas con obesidad, con un17%; Santa Cruz de la Sierra de hipertensión, con un 10%; y Cochabamba de diabetes

Prevalencia
El 17% de los que tienen obesidad son mujeres y el 13% son varones

Edad
El rango de edad con más prevalencia de obesidad está entre 30 y 44 años

con un 7%.

Este estudio se realizó mediante sondeos en las cuatro ciudades, entre diciembre de 2022 y enero de este año. También permitió medir el Índice de Masa Corporal (IMC) y los resultados arrojaron que es de 26,29, lo que significa que el sobrepeso es otro de los problemas que amenazan a la salud, ya que predispone a la obesidad, a la diabetes e hipertensión.

La investigación confirma lo que la población ya sabe, que las principales causas para estas enfermedades son la mala alimentación, la falta de actividad física, el estrés y la carga genética.

Preocupación

El presidente del Colegio Médico de Santa Cruz, Wilfredo Anzoátegui, señala que la obesidad y la hipertensión son enfermedades que conllevan a la diabetes, que es uno de los principales problemas de salud pública en la región.

De acuerdo con datos oficiales, se estima que en el país 395.934 personas viven con esta enfermedad, de las cuales el 37% no está diagnosticada. En 2021, la diabetes provocó 7.517 muertes y millones de bolivianos en gastos sanitarios en nuestro país.

Anzoátegui advierte de las complicaciones de la diabetes, como la insuficiencia renal crónica, que debe ser atendida por las autoridades, ya que cada vez más personas necesitan diálisis y, por eso, se ve a enfermos peregrinando en busca de tratamiento en los centros que tienen convenio con el Gobierno.

Hace un llamado a la prevención a través de cambios en los estilos de vida y una alimentación saludable. "La obesidad es una de las enfermedades que se da principalmente por el consumo de alimentos poco saludables, como la comida chatarra que está al alcance de la población. Niños y jóvenes tienen la facilidad de acceder a este tipo de comida, que con el tiempo conlleva a una alteración, conocida como síndrome metabólico, lo que deriva en un aumento de los triglicéridos y el colesterol", señaló el galeno.

A su vez, el médico y vicerrector de la Universidad Autónoma Gabriel René Moreno (Uagrm), Reinerio Vargas, señala que en Bolivia aún no se considera a la obesidad como una enfermedad, por lo que no es atendida como sucede con otros males reconocidos. Esto contribuye al aumento de la hipertensión y la diabetes, advierte el galeno.

Con respecto a la prevención, Vargas manifiesta que la Facultad de Salud de la Uagrm impulsa los quioscos saludables en la estatal cruceña.

"La universidad no puede seguir con la dinámica con la que trabajan los quioscos de los alrededores, con comidas de fácil preparación, pero llenas de grasa", dijo el vicerrector.

EL DEBER

La falta de actividad física es una de las causas para el sobrepeso y la hipertensión, según los datos del estudio realizado en el eje central

RICARDO MONTERO

El 49% de los sondeados califica su salud como regular. Muchos luchan en los centros hospitalarios

PARA SABER

ATENCIÓN
Los servicios de salud más frecuentemente utilizados por los bolivianos son consultas médicas (46%) y análisis de sangre (30%). Ambos servicios con mayor frecuencia en la ciudad de Cochabamba y por las mujeres.

HÁBITOS
Según el estudio, el 65% de la gente no fuma, pero los fumadores en su mayoría lo hacen rara vez u ocasionalmente (23%). Por otro lado, es más frecuente el consumo de bebidas alcohólicas (69%).

Un problema mundial

La Organización Mundial de la Salud (OMS) advierte que la obesidad y el sobrepeso han alcanzado proporciones epidémicas. Las tasas de obesidad casi se han triplicado desde 1975 y han aumentado casi cinco veces en niños y adolescentes, afectando a personas de todas las edades y grupos sociales en la región latinoamericana y el mundo.

En Las Américas se tiene la prevalencia más alta de todas las regiones, con un 62,5% de los adultos con sobrepeso u obesidad. Si se examina únicamente la obesidad, se estima que afecta a un 28% de la población adulta, de los cuales el 26% son varones y un 31% mujeres.

Otro grupo afectado son los niños y adolescentes. En el rango de edad de cinco a 19 años, un 33,6% de los niños, niñas y adolescentes están afectados por sobrepeso u obesidad, y el 8% de los niños y niñas menores de cinco años, de acuerdo con las últimas estimaciones de la Unicef, la OMS y el Banco Mundial.

CIFRAS

37
POR CIENTO
De las personas en Santa Cruz de la Sierra tiene 80 o más kilogramos de peso.

40
POR CIENTO
De los encuestados en las cuatro ciudades ha gastado menos de Bs 250 en salud, en el último año

Para afrontar y detener el aumento de las tasas de obesidad, la Organización Panamericana (OPS) promueve y apoya políticas que permitan a las personas mejorar la alimentación, la actividad física y la salud. En 2014, la OPS acogió la aprobación unánime del plan de acción para la prevención de la obesidad en la niñez y la adolescencia.

Con relación a la diabetes, el organismo advierte que es urgente invertir en la capacitación de profesionales de la salud y dedicar recursos a la educación en diabetes y el cuidado de las personas que viven con ella.

Si la diabetes no se diagnostica o se trata inadecuadamente, las personas con esta patología tienen un alto riesgo de desarrollar complicaciones graves y mortales. Invertir en educación, promoviendo el diagnóstico precoz de la diabetes ayudará a disminuir la prevalencia de complicaciones relacionadas y el impacto económico en la sociedad.

Bolivia se ha comprometido a actuar para alcanzar los objetivos de cobertura de diabetes de la OMS para 2030, los cuales son: que el 80% de las personas con diabetes, sean diagnosticadas; que el 80% de los diagnosticados tengan un buen control de su glucemia; y que el 80% de las personas con diabetes tenga un control de su presión arterial.

También, que el 60% de las personas con diabetes de 40 años o más reciban medicamento para el colesterol y que el 100% de las personas con diabetes tipo 1 tenga derecho a obtener insulina.

Sin embargo, entendidos ven pocos avances en el país para alcanzar dichos objetivos y el Estado deja la mayor carga del control a los pacientes y sus familias que invierten todos los recursos que disponen en el tratamiento.

INTERNET

Los ballets folclóricos formaron parte de la serenata por el aniversario del distrito 6

Los vecinos escucharon la promesa de más pavimento, escuelas y otras obras

DISTRITO 6

La Pampa de la Isla cumple 63 años con más de 200.000 habitantes

Para este lunes está prevista la realización del desfile cívico que comenzará a las 8:00 en inmediaciones de la subalcaldía del distrito 6. Autoridades municipales y nacionales participarán del mismo

FOTOS: RICARDO MONTERO

La ciudadela Pampa de la Isla es una de las más grandes de Santa Cruz de la Sierra, el tráfico vehicular por la Virgen de Cotoca, su principal avenida, es bastante alto

EL DEBER
eldeber@grupoeldeber.com

Este 14 de agosto la Pampa de la Isla, ubicada en el distrito municipal 6 de la capital cruceña, está cumpliendo 63 años de vida. Para hoy está previsto la realización de un desfile cívico en conmemoración de la ciudadela.

El desfile está programado para las 8:00 y se realizará en inmediaciones de la subalcaldía del distrito 6. Están invitados al mismo el alcalde Jhonny Fernández, concejales, parlamentarios y las autoridades policiales.

Esta pintura adorna uno de los puntos que tiene la populosa zona

Los festejos en este distrito tuvieron su plato fuerte el sábado con la serenata en la cancha del Matadero, detrás de la EPI 7 sobre la avenida Virgen de Cotoca. La misma tuvo artistas internacionales, como La Tía Coca y Yerba Mala, y artistas nacionales, como el Combo de Veracruz, New Bolivia Band y Guachambé, además de ballets folclóricos y otros intérpretes locales.

Pese a la baja temperatura, los vecinos se dieron cita en este espacio para disfrutar del espectáculo musical y los fuegos pirotécnicos que iluminaron la velada. El subalcalde de este distrito, Marco Justiniano, estuvo entre los asistentes al evento.

El viernes pasado se realizaron los actos protocolares por el aniversario de la ciudadela. El mismo el burgomaestre cruceño anunció que la Pampa de la Islacuenta con más de 210.000 habitantes distribuidos en 230 barrios de 56 unidades vecinales. Le prometieron que tendrá 30 kilómetros más de pavimento, que se construirá un nuevo módulo educativo y se fortalecerá la salud.

Economía

Cotización del dólar

Lunes 14/08/2023

Bs **6,96** *Venta*

Bs **6,86** *Compra*

UFV: 2,44

L M M J V S D L

Fuente: BCB

Argentina (peso)	−	285,17
Brasil (real)	−	4,905
Chile (peso)	−	861,85
Colombia (peso)	−	4.018
México (nuevo peso)	+	17,05
Paraguay (guaraní)	−	7.273
Perú (nuevo sol)	+	3,694
Unión Europea (euro)	+	0,911

Metales

Oro:	Onza Troy: $us/O.T.F.	1.914,4	
Plata:	Onza Troy: $us/O.T.F.	22,66	Fuente: BCB

Hidrocarburos

Barril de petróleo WTI: $us 84,10

Fuente: www.preciopetroleo.net

Granos

Soya:	$us	506,15	(tonelada) a sep. 2023
Maíz:	$us	192,12	(tonelada) a sep. 2023
Trigo	$us	258,50	(tonelada) a sep. 2023
Azúcar:	ctv/$us	23,32	(libra) a sep. 2023
Café:	ctv/$us	160,65	(libra) a sep. 2023

Fuente: bcr.com.ar/es/mercados/mercado-de-granos - es.investing.com

COMMODITIES ESTÁN A LA BAJA

Exportaciones, precios de la soya y sus derivados caen un 20 y 42,5%

El costo del grano es de $us 590 la tonelada; un 20% menos, mientras que el aceite de soya cayo de $us 1.700 a $us 1.000. El bajón en la cotización internacional se debe a la nueva cosecha en Estados Unidos

Ernesto Estremadoiro Flores
ernesto.estremadoiro@grupoeldeber.com

FOTO: APG

Las exportaciones no tradicionales de Bolivia se concentran en la soya y sus derivados como la torta, el aceíte y harina de este grano

Merma el precio de los granos en el mercado global. Hasta junio, el costo del grano de soya cayó un 20% con relación al mismo periodo de la anterior gestión, afirma el Instituto Boliviano de Comercio Exterior (IBCE), en base a datos oficiales. A la caída del grano se sumó la de los derivados como el aceite de soya que bajó hasta un 42,5%.

María Esther Peña, gerente técnico del IBCE, señaló que las exportaciones de alimentos y productos agroindustriales se manejan y cotizan en precios internacionales por lo que cualquier caída en el mercado global afecta las ventas externas del país.

La ejecutiva explicó que, en el caso de la soya, hasta junio de 2023 estaba en $us 590 la tonelada.

"Es decir, que ha caído casi un 20% el precio del grano de soya correspondiente a lo que es la gestión pasada en el mismo periodo de tiempo", explicó.

Otro de lo productos que está cotizando a la baja es el aceite de soya.

Según datos del Banco Mundial, en junio de 2023 los precios fueron superiores a $us 1.000 por tonelada.

"Sin embargo, el mismo periodo de tiempo -junio- de 2022 fue más de $us 1.700 la tonelada métrica, teniendo una caída del 42.5%", dijo Peña.

Mientras que la harina de soya, a junio 2023 se cotiza en $us 492 la tonelada, pero en junio de 2022 se cotizaba $us 528. "Tuvo una caída no muy amplia, pero al igual un decrecimiento del 7%. Si hablamos del aceite de girasol, según también el Banco Mundial, en junio del 2023 el precio internacional estaba en más de $us 900 la tonelada métrica y en junio del 2022 estaba en más de 1.884 dólares la tonelada métrica, teniendo una disminución del 52% en el tema de precios internacionales", agrega Peña.

CIFRAS

4.575

MILLONES DE DÓLARES
Fue el valor de las exportaciones de Bolivia hasta el mes de mayo de este año, según datos del Instituto Nacional de Estadísticas (INE)

166

MILLONES DE DÓLARES
De déficit comercial, fue lo que tuvo el país hasta mayo de este año, según las cifras del Instituto Nacional de Estadísticas (INE)

A escala global, la caída del precio de la soya se explica por las lluvias en zonas productoras necesitadas de agua en Estados Unidos, que presionaron la baja del grano y el maíz, según datos del Departamento de Agricultura de Estados Unidos (USDA).

Mientras que un aumento en las tensiones bélicas en el Mar Negro entre Rusia y Ucrania impulsaron hacia arriba al trigo.

Isidoro Barrientos presidente de la Cámara Agropecuaria de Pequeños Productores (Cappo) señaló que por el momento no existe un precio para la soya en el mercado interno, porque recién se está terminando la siembra de invierno.

"Y terminó la siembra y aun no hay precio oficial de parte de las industrias", señaló.

Sostuvo que a partir de octubre y septiembre se tendrá una referencia exacta sobre el costo del grano. Eso sí, anticipó que hay un promedio de entre $us 410 y $us 420 la tonelada del grano.

Volatilidad

El economista, German Molina, manifestó que el mercado externo actualmente está muy volátil por la guerra entre Rusia y Ucrania.

A esto suma el hecho de que China, según información de organismos internacionales, está entrando un periodo de declinación en su economía.

"Eso nos va a afectar a todo el mundo", dijo el especialista.

Ante esta situación, según Molina, el sector privado, a diferencia del público, tiene que ajustar sus costos de producción; es decir, bajar algunos ítems que sean prescindibles de ser ajustados.

Para cortar esta dependencia, el especialista planteó una alianza pública-privada para buscar más mercados en el exterior y para diversificar el portafolio exportador del país.

Según el Instituto Nacional de Estadísticas (INE) las exportaciones bolivianas a mayo del 2023 sumaron $us 4.575 millones, mientras que las importaciones totalizaron $us 4.741 millones, arrojando un saldo comercial deficitario de $us 166 millones.

Hasta mayo, las exportaciones del país cayeron un 23% en términos de valor y un 20% en volumen, una doble preocupación.

Del total exportado, un 75% fue de productos tradicionales. Y un 25%, es decir, más de $us 1.134 millones de productos no tradicionales.

Mundo

AFP

Milei, el líder libertario superó todos los pronósticos en las elecciones primarias

ELECCIONES

Javier Milei sorprende con el voto protesta y gana las primarias en Argentina

Milei, Bullrich y Massa fueron elegidos candidatos a la Presidencia de Argentina. Se medirán en las elecciones generales que se celebrarán el 22 de octubre, con un posible balotaje el 19 de noviembre. El ultraliberal se siente ganador en primera vuelta

AFP/EL DEBER
eldeber@grupoeldeber.com

Javier Milei capitalizó el voto protesta y consiguió ser el candidato más votado. El economista libertario de ultraderecha Javier Milei dio la sorpresa este domingo en las primarias de Argentina al lograr la mayor votación y disputará la Presidencia a la exministra de Seguridad Patricia Bullrich (centro-derecha) y al ministro de Economía, Sergio Massa (de izquierda).

Milei contra lo que llama la "casta política" capitalizó el descontento y consiguió más del 30% de los votos (hasta el cierre de esta edición) en su primera elección nacional con su partido la Libertad Avanza.

La exministra de Seguridad Patricia Bullrich también celebra

Estos resultados fueron recibidos con euforia en la sede de la campaña de los libertarios, donde los altoparlantes hacían sonar el rock. "La gente acompañó el proyecto porque Milei representa la esperanza de un cambio verdadero, que se termine el robo de la casta política", dijo a la AFP Lilia Lemoine, candidata a legisladora.

La alianza oficialista Unión por la Patria (peronismo) (26,96%) postula a Sergio Massa, un abogado de 51 años que cultiva buenas relaciones con los actores del poder, sea los empresarios, los sindicatos o el Fondo Monetario Internacional.

Bullrich, presidenta del Partido Republicano (PRO) de 67 años que mantiene un discurso de mano dura, debe sumar los apoyos de su derrotado rival interno, el alcalde de Buenos Aires Horacio Rodríguez Larreta. Su coalición Juntos por el Cambio obtiene 28,19%.

En la jornada

En medio de una crisis económica y con una dosis de escepticismo, los argentinos acudieron a votar para definir sus candidatos a las presidenciales de octubre, en las que se reemplazará al mandatario Alberto Fernández.

Sólo votó el 69% del electorado, lo que representa un aumento histórico del ausentismo en primarias presidenciales. Fue la participación electoral más baja en una elección presidencial desde que se instauraron las PASO, en 2011. El ausentismo se ubicó apenas 1,2 puntos porcentuales por encima de las últimas primarias legislativas, cuando todavía había restricciones por la pandemia.

La jornada de votación se extendió desde las 8:00 hasta las 18:00, cuando cerraron los centros electorales. Sin embargo, en la ciudad de Buenos Aires, donde se utilizó el voto electrónico, los problemas técnicos retrasaron el proceso por lo que se permitió extender hasta las 19:30 en aquellas mesas en las que hubiese personas en fila.

En la capital hubo largas colas en numerosas mesas debido a complicaciones en la implementación del voto electrónico.

La jornada se inició con retraso como es habitual por la falta de autoridades de mesa. También hubo denuncias ante la Cámara Nacional Electoral sobre el mal funcionamiento de algunas de las máquinas que se debían usar para a Boleta Única Electrónica.

Aunque casi siempre han vivido en una economía en crisis, los argentinos sufren en este momento los peores indicadores en 30 años.

"Quiero lo mejor para mis nietos, pero no tengo muchas esperanzas. Son todos apolíticos, en lo único que piensan es en irse del país", dijo Isabel Asebal, de 77 años, en un centro electoral de Buenos Aires.

EN LA JORNADA

EN BUENOS AIRES

A raíz de las demoras, la jueza electoral María Servini autorizó a extender la votación hasta las 19:30 en las escuelas en las que persisten largas colas. Sergio Massa fue el primer precandidato en sufragar y acudió acompañado por su esposa.

ANTE LA JUSTICIA

Padre de niños rescatados en selva de Colombia va preso por abuso sexual a su hijastra

Manuel Ranoque niega los cargos, pero la Fiscalía le sigue el proceso. El hombre fue capturado por los delitos de actos sexuales abusivos. Los niños están bajo custodia del estatal Instituto Colombiano de Bienestar Familiar (ICBF)

AFP
eldeber@grupoeldeber.com

El padre de dos de los cuatro niños indígenas que sobrevivieron 40 días en la Amazonia tras un accidente de avión fue acusado el sábado por la Fiscalía de Colombia de haber abusado sexualmente de la mayor de sus hijastras.

La fiscalía le imputó "los delitos de acceso carnal violento agravado y actos sexuales abusivos" con una menor, en una diligencia judicial que tuvo lugar durante la noche del sábado en el municipio de Florencia (suroeste).

"Es señalado de abusar de su hijastra" Lesly desde que la menor tenía 10 años, informó la Fiscalía.

Lesly, de 13 años, se hizo cargo de sus hermanos menores en la odisea que siguió al accidente de avión en el que murieron su madre y los otros dos ocupantes el 1 de mayo.

El acusado, Manuel Ranoque, que fue detenido el viernes y que niega los cargos, va a seguir detenido, dijo la Fiscalía.

Ranoque, perteneciente al pueblo indígena Huitoto, participó en el gigantesco operativo para rastrear a Lesly, Soleiny (9 años), Tien Noriel (5) y Cristin (1) en una enorme área selvática. Es el padre biológico de dos de los menores.

AFP

Los niños fueron encontrados después de 40 días. Se mantuvieron en medio de la selva colombiana

Los niños sobrevivieron con un paquete de harina de yuca que se encontraba en el avión y frutos silvestres. Tras el rescate quedaron bajo custodia del estatal Instituto Colombiano de Bienestar Familiar (ICBF), que "detectó el posible abuso sexual y ofició a la Fiscalía para que se abriera la investigación".

William Castro, gobernador del poblado indígena donde vivía la familia, dijo a finales de junio a la televisora Caracol que "había indicios" de que Ranoque había violado a Lesly.

Manuel Ronoque fue enviado a la cárcel acusado de violación

Tras un mes de cuidados, los menores fueron dados de alta del Hospital Militar de Bogotá en buen estado de salud a mediados de julio. El ICBF sigue a cargo de ellos, aunque sus abuelos maternos han expresado interés en asumir la custodia.

El gobierno ha protegido celosamente a los hermanos de la exposición ante los medios. El presidente, Gustavo Petro, anunció que alista un documental sobre ellos.

El acusado disputa la custodia de los menores con los abuelos maternos, que lo acusan de haber golpeado a la madre de los niños, quien murió en el accidente.

El gobernador del poblado indígena donde vivía la familia también mostró una foto de las heridas que sufrió Magdalena Mucutuy, la madre de los menores, a manos de Ranoque, quien ha negado estas acusaciones.

Según María Valencia, abuela materna de los menores, Lesly declaró recientemente ante la Fiscalía.

Sobre la denuncia

Según informó la Fiscalía, la investigación se inició tras el rescate de los cuatro menores en junio y un equipo interdisciplinario se encargó de la atención médica y psicológica de los pequeños, los cuales ahora se encuentran bajo custodia del Instituto Colombiano de Bienestar Familiar (ICBF).

De acuerdo con la entidad, el hombre habría abusado de la menor de manera continua desde que esta tenía 10 años. Los hechos se registraron a partir de 2020 en un resguardo indígena de Solano, Caquetá.

Ranoque fue enviado a la cárcel por decisión de un juez de control de garantías; allí, permanecerá privado de la libertad mientras se resuelve su situación jurídica.

Sobre Ranoque ahora pesa también una prohibición por parte del ICBF de acercarse a los menores de edad, decisión que también cobija a su círculo más cercano.

Este proceso también se abrió como parte del proceso de restablecimiento de derechos.

Si Ranoque llega a ser condenado por los delitos por los cuales se le está investigando, podría perder la patria potestad que tiene sobre los hermanos Mucutuy.

Aumentan a 93 las víctimas por los incendios en Hawái

El fuego impactó o destruyó más de 2.200 estructuras en el pueblo costero de Lahaina, en el oeste de Maui

El saldo de víctimas fatales de los incendios en Hawái, los más mortíferos en más de un siglo en Estados Unidos, alcanza las 93 personas y según las autoridades podría aumentar, en medio de duras críticas a la gestión de la crisis por parte de las autoridades.

Solo una pequeña parte de la zona incendiada pudo ser rastrillada en busca de víctimas. "Ninguno de nosotros conoce todavía la magnitud" del desastre, reconoció John Pelletier, jefe de la Policía de Maui.

El fuego impactó o destruyó más de 2.200 estructuras en el pueblo costero de Lahaina, en el oeste de Maui, informó la Agencia Federal de Manejo de Emergencias (FEMA), que estima pérdidas por 5.500 millones de dólares solo en esa zona. El fuego afectó más de 800 hectáreas en dos islas.

Los incendios comenzaron la madrugada del pasado martes

Chile y Brasil destacan en inteligencia artificial

Ambos países lideran el primer índice de inteligencia artificial (IA) en América Latina

Chile y Brasil lideran el primer índice de inteligencia artificial (IA) en América Latina, aunque ninguno de los 12 países estudiados concentra todas las dimensiones analizadas en el estudio dado a conocer en Santiago.

El Índice Latinoamericano de Inteligencia Artificial (ILIA) es elaborado por el Centro Nacional de Inteligencia Artificial de Chile (Cenia) y se centra en cinco aspectos, que incluyen los elementos necesarios para se desarrolle un sistema de IA robusto en cada país y los niveles de investigación y desarrollo, además de la gobernanza.

También se aborda cómo es percibida esta tecnología en redes sociales y medios digitales, las tendencias académicas y la visión de los expertos del impacto social.

Editorial

Menos ingresos para la Gobernación de Santa Cruz

Los presupuestos de 2024 para las Gobernaciones del país se verán disminuidos en Bs 300 millones, una disminución del 6,7% con relación a los ingresos del presente año. Según el Ministerio de Economía y Finanzas Públicas, el bajón del techo presupuestario para la próxima gestión se debe a que habrá menos ingresos por concepto del IDH y de regalías petroleras departamentales, los cuales se han visto afectados por la caída del precio internacional del petróleo y por los menores volúmenes de gas que Bolivia ahora vende a Brasil y Argentina. El Gobierno asegura que esta disminución es ocasionada exclusivamente por los referidos factores externos.

La Gobernación de Santa Cruz, en particular, tendrá una de las mayores afectaciones, ya que su techo presupuestario bajará de Bs 1.056 millones, en 2023, a Bs 929 millones, en 2024, lo que significa una caída del 12%. El reclamo departamental no se ha hecho esperar. Desde la Gobernación cruceña han advertido que diversos proyectos de electrificación, construcción de carreteras y perforación de pozos de agua se verán afectados. Criticaron que el nivel central reduzca presupuestos y que luego presione a las Gobernaciones para que aporten financiamientos de contraparte.

Hay una de cal y una de arena en esta mirada económica: Si se toma en cuenta el techo presupuestario global para el departamento –incluyendo municipios, universidad, además de la Gobernación–, se obtiene un monto de Bs 3.936 millones para 2024, lo que representa un incremento del 0,9%. Muy pequeño, por cierto, pero incremento al fin. Esto se debe, según explicación del Ministerio, a que los ingresos por coparticipación tributaria y por regalías mineras han aumentado.

A la luz de estos datos oficiales, se puede anticipar que la ejecución de proyectos y de servicios públicos seguirán signados por la austeridad, sobre todo en el departamento de Santa Cruz, cuyas tasas de crecimiento poblacional son mucho más altas que el modesto crecimiento presupuestario previsto para la próxima gestión. Y no hay señales de que la situación pueda mejorar, al menos por el lado de los ingresos por hidrocarburos. El mismo Gobierno admite que el país está pagando las consecuencias de no haber invertido lo suficiente en exploración petrolera en el pasado, pero asegura que ahora sí se lo está haciendo. Sólo que los posibles beneficios de esta nueva política recién se verán a mediano y largo plazo.

La situación sería más llevadera si existiera un espíritu más colaborativo entre el nivel central y el departamental. Lo que se observa, más bien, es falta de confianza y claridad en el manejo de las finanzas públicas. El Gobierno no se cansa de señalar que la ejecución presupuestaria de la Gobernación es baja, que tiene saldos no utilizados en sus cuentas y que sus propias recaudaciones tributarias no cumplen las metas trazadas. Esto debería aclararse de manera oportuna para evitar desencuentros entre ambas instancias.

En definitiva, la Gobernación cruceña deberá ajustarse el cinturón en los próximos meses, porque así pinta el panorama proyectado por el centralismo. No le queda otra que sentarse a planificar y negociar con el Gobierno la ejecución de obras de responsabilidad compartida. Con una buena coordinación y colaboración se podrá cubrir de mejor manera las necesidades en salud, educación, obras de infraestructura y otras, y así evitar los consabidos conflictos políticos que derivan de la inoperancia estatal y de la manía de echar la culpa a la otra parte.

"Con la voluntad de Dios y el esfuerzo de hombres de buena fe, EL DEBER, un diario para pueblos que no pueden vivir sin luz"

Pedro Rivero Mercado (1931-2016)

CRÓNICAS CORROSIVAS (POR TROND)

LAS FRASES

"Como funcionarios de Gobierno, no respondemos a delincuentes. Marset es un delincuente"
Iván Lima/Ministro de Justicia

Sobre las palabras del prófugo Sebastián Marset en su último video

"El alcance descontrolado de estos incidentes amenazan nuestras reservas naturales y generan un daño ambiental irreversible"
José Luis Farah/Pdte de la CAO

Sobre los incendios forestales que hay en el departamento

CARA A CARA

Mónica Salvatierra Soruco
JEFA DE REDACCIÓN
monica.salvatierra@grupoeldeber.com

— **Podría escribirse una crónica de desastre** anunciado en Bolivia y Brasil particularmente. En este tiempo todos nos preparamos para conocer noticias de incendios forestales, de muerte de animales silvestres consumidos por las llamas y pérdida de bosques. Todos los años 'ya se sabe'. Sin embargo, las prácticas no cambian: chaqueos para preparar el suelo, quema de basura, además de la fabricación de drogas en áreas protegidas, etc. Hay autoridades llamadas a ejercer mayor control, pero miran a un costado durante las tragedias ambientales, antes y después también. Con una mediocridad absoluta, nadie asume sus culpas y todos culpan al vecino. Desde los directores del INRA de la ABT y de municipios, hasta los que encienden la primera llama, que acaba descontrolándose.

— **No deja de sorprender el incendio en Hawái** ni los que se han registrado en otros lugares del mundo. Cada año son mayores y más difíciles de controlar. Diego Suárez, un notable bombero voluntario, dice que es probable que éste o el próximo año tendremos una tragedia similar a la registrada el año 2019 por la acumulación de combustible en el suelo. Él opina que ahora estamos mejor preparados. Lo que no hay es mayor conciencia. Lo que ocurre en el mundo, ocurrirá también en Bolivia, país que ocupa el tercer lugar en pérdida de bosques del mundo. De eso no hablan quienes están llamados a regular todo en esta nación.

— **Ya hubo un incendio de magnitud en Viru Viru.** Y probablemente se haya originado por las viejas malas prácticas. Sirve de ejemplo para no tropezar de nuevo con la misma piedra.

EL DEBER

Fundador D. Lucas Saucedo Sevilla
Fundador (2.a época) Dr. Pedro Rivero Mercado
Consejo familiar
Rosa Jordán vda. de Rivero
Pedro Rivero Jordán / Ma. del Rosario Rivero Jordán
Sonia Rivero Jordán / Juan Carlos Rivero Jordán

Director General: Pedro F. Rivero Jordán
Jefa de Redacción: Mónica Salvatierra / **Editora General:** Carla Paz / **Editora Multimedia:** Beatriz Ávalos
Política: Leopoldo Vegas / **Economía/Dinero:** Carla Paz / **Escenas& Cultura / Revista Extra:** Ricardo Herrera / **Santa Cruz y Sociedad:** Carmela Delgado
Revista Para Ellas: Carmiña Fernandez / **Streaming:** Juan Manuel Ijurko / **Productor ejecutivo de EL DEBER Radio:** Álex Meneses / **Fotografía:** Ricardo Montero / **Diseño Editorial:** Oscar Parada Iraori
Gerente General: Mauricio Rivero Rivero / **Gerente Comercial:** Fernando Parada Rivero / **Gerente de Marketing:** Alejandra Saucedo / **Jefe de Producción:** Remberto Áñez

AGENCIAS EL DEBER: 1. AGENCIA CENTRAL: Av. San Martín, Edificio Empresarial Equipetrol No. 1700 Piso 1 – Número Piloto: 3-538000 - Contacto suscripciones: 726-38777 / 773-06041 / 773-68322 - Lunes a Viernes : 09:00 A 12:30 y de 14:30 a 19:00 - Sábado de 09:00 a 13:00
2. AGENCIA SUR: Av. El Trompillo 2do anillo No. 1089 - Lunes a Viernes: 09:00 a 19:00 y Sábado de 09:00 a 13:00 / **3. AGENCIA VENTURA MALL:** Ventura Mall Nivel 1 - Lunes a sábado; 10:00 a 22:00 - Domingo: 11:00 a 22:00 HORARIO CONTINUO
4. AGENCIA LAS BRISAS: Las Brisas Centro Comercial Nivel 2 - Patio de Comidas - Lunes a Domingo: 10:00 a 22:00 HORARIO CONTINUO / **5. INDEPENDENCIA:** Calle Independencia No. 32 - Lunes a Viernes: 09:00 a 12:00 y de 14:30 a 19:30 y Sábado de 09:00 a 13:00
6. AGENCIA LA PAZ: Av. 16 de Julio 1479 piso 1 of. 109 – Telf. 2-360111 - Lunes a Viernes: 09:00 a 12:30 y de 14:30 a 19:00 y Sábado de 09:00 a 13:00 / **7. AGENCIA COCHABAMBA:** Calle Lanza N o. 261 Edificio Alba IV PB – Telf. 4-254747 - Lunes a Viernes: 9:00 a 12:30 y de 15:00 a 18:45 Sábado de 9:00 a 12:30

Opinión

La importancia económica de las remesas

Antonio Rocha G.
PDTE. DE LA CNDA

En la balanza de pagos que refleja los ingresos y egresos de divisas del país en sus diferentes categorías, entre ellas las entradas de dólares por las remesas de los trabajadores bolivianos en el exterior que se compensan con las remesas de los trabajadores extranjeros en el país, se constata desde hace ya varios años un importante superávit (saldo a favor) en la cuenta de "ingresos secundarios", producto de la mayor cuantía de ingresos que generan los emigrantes bolivianos respecto a los extranjeros en el país.

El año 2020 de la pandemia fue muy crítico para los emigrantes bolivianos en el exterior, debiendo muchos de ellos tener que volver al país en precarias condiciones, dadas las carencias y el confinamiento que la mayoría de los países impuso, lo que les impedía generar ingresos para su subsistencia y menos para enviar a sus familiares en Bolivia. La repatriación de bolivianos desde España y Chile, no solo fue dolorosa en lo humano, sino muy costosa para el país que además de no tener los recursos suficientes para enfrentar la crisis sanitaria, debió sacrificar ingresos de las remesas.

Según datos de la Organización Internacional para las Migraciones (OIM) dependiente de la ONU, hasta el año el 2019 había en el mundo 272 millones de migrantes en el mundo, los que generaban en remesas más de 700 mil millones de dólares americanos, siendo los mayores países receptores, Estados Unidos, Europa y Arabia Saudita. El 2022 el número estimado de migrantes en el mundo creció por encima del 3% llegando a 281 millones de extranjeros que generaron remesas por 702.000 millones de dólares americanos, repitiéndose los mismos principales países receptores.

Los mayores expulsores de sus habitantes son los países de bajos ingresos y los países de ingresos medio bajo, siendo los principales India, México, Rusia y China. En el caso de Bolivia los emigrantes sumaron hasta el año 2020 cerca de un millón que representan el 8% de la población total, siendo los principales países receptores, Argentina con el 46%, España el 18% y Chile el 15%. En los últimos dos años, posteriores a la pandemia, hasta 2022 se estima que el número de emigrantes bolivianos en el exterior se ha incrementado hasta en un 10%, Entre los principales factores de expulsión, están la ausencia de empleos, los bajos niveles salariales, la falta de oportunidades y la inseguridad ciudadana creciente.

En términos económicos, muchos países de América Latina y el Caribe, en particular México y los países centroamericanos como El Salvador, Honduras, Nicaragua y las islas caribeñas como Cuba, Haití y República Dominicana, tienen una importante fuente de ingresos basadas en las remesas de sus compatriotas en el extranjero. Según datos del Banco Mundial, el 2022 la región recibió 143 mil millones de dólares americanos en remesas del exterior. En algunos casos como El Salvador y Honduras estos ingresos representan cerca al 25% del PIB; en Nicaragua y Guatemala el 15% y en el caso mexicano las remesas alcanzan el 4% de su ingreso.

Las remesas constituyen una importante contribución al sostén de las poblaciones menos favorecidas en situación de pobreza, por tanto, mejoran la distribución del ingreso, contribuyen a la igualdad de género en términos del ingreso y también aportan en diferente medida a la estabilidad de sus monedas, disminuyendo el impacto de la inflación. No obstante, estos beneficios tangibles, la emigración conlleva graves problemas sociales, como la desintegración de la familia, la educación del hogar, incremento de la delincuencia, esto además de disfrazar las carencias estructurales de gobiernos incapaces de generar mayores niveles de inversión y empleos dignos en sus países.

Según datos del Banco Central de Bolivia, las remesas de los trabajadores bolivianos en el exterior crecieron de 1.116 millones de dólares el año 2020 a 1.437 millones de dólares el 2022, lo que significa un incremento del 29%. Esto convierte a las remesas de los emigrantes bolivianos, derivada del ingreso por sus servicios en el exterior, en el tercer producto de exportación en 2022, después del oro en bruto que generó 3.000 millones de dólares y el gas natural que ingresó 2.900 millones de dólares en el mismo año.

En el mensaje presidencial del pasado 6 de agosto se destacan los ingresos por remesas de los emigrantes bolivianos hasta el primer cuatrimestre de 2023, que habrían sumado 490 millones de dólares americanos que, contrastado con las exportaciones bolivianas en el mismo periodo, siguen siendo el tercer producto de exportación del país, después del oro que sumó 1.000 millones de dólares y el gas natural que totaliza 742 millones de dólares al primer cuatrimestre del año en curso. En términos comparativos estas remesas de nuestros compatriotas bolivianos equivalen a ingresos por servicios prestados en el exterior, que por supuesto se contabilizan en nuestra balanza de pagos como "ingresos secundarios".

La migración no es mala en lo absoluto cuando las personas y sus familias buscan mejores horizontes en países extranjeros en función a sus necesidades y expectativas de vida. Sin embargo, es dolorosa la migración forzada por las condiciones vida y la falta de oportunidades de empleo, al igual que la migración de los refugiados o los desplazados por razones de guerra, desastres naturales o discriminación e intolerancia. Como fuera, siempre será mejor tener a todos en casa.

> **"es dolorosa la migración forzada por las condiciones vida y la falta de oportunidades de empleo"**

Entre el mal y el bien

Hernán Terrazas
COMUNICADOR SOCIAL

No es excesivo decir que América Latina está a punto de perder la batalla contra el crimen organizado. Aquí y allá las organizaciones mafiosas ejercen el control sobre las comunidades a través del miedo y muchas veces de la extorsión. La gente ordena sus vidas en función de los límites que le impone el terror.

A partir de determinadas horas, en las grandes ciudades de la región, las calles son territorios de nadie y en algunos países, donde la sangre llega rutinariamente al río, los estados disponen medidas de excepción que no generan muchos resultados, salvo quizá afectar a los eslabones más débiles y visibles de organizaciones que operan desde la sombra.

Las estadísticas son atroces. Como señala el politólogo peruano Alberto Vergara en su estupendo ensayo *Repúblicas defraudadas*, hoy "casi cuarenta de las cincuenta ciudades con más homicidios del mundo son latinoamericanas".

Pero hay más. Sigue Vergara: "La expansión del crimen y la violencia ha convertido a América Latina en la región más violenta y peligrosa del planeta. De acuerdo con la OMS, padecemos una «epidemia de homicidios». En la región vive el 9 % de la población mundial, pero se concentra el 39% de los asesinatos globales; se estima que entre los años 2000 y 2016 ocurrieron cerca de 2.5 millones de asesinatos. Y la impunidad agrava la tragedia. En Brasil, por ejemplo, solo el 8 % de los homicidios recibe una condena. En México, el 99% de los asesinatos de periodistas carecen de sanción".

> **"Cuando la inseguridad es la preocupación más importante de las sociedades, la gente está dispuesta a todo con tal de vivir en paz"**

Y ya no es un problema solo del narcotráfico, de la presencia de carteles de origen diverso que extienden sus tentáculos en todas las direcciones. Hay otros delitos satélites, como la minería ilegal, el contrabando de todo, el tráfico de armas y de personas, y por supuesto la corrupción en la esfera pública o la promiscuidad del poder político con organizaciones ilegales que incluso se esconden detrás del disfraz de movimientos sociales para realizar sus actividades sin mayor problema y, lo que es más grave, fuera de todo control.

El asesinato del candidato presidencial Fernando Villavicencio en Ecuador y antes el del alcalde de Manta (segundo puerto más importante del país), Agustín Intriago, constituyen una advertencia/amenaza para la democracia en una región donde, si no sucumbes al chantaje del crimen, quedas expuesto a las consecuencias de la violencia.

En sus discursos de campaña y antes, cuando era presidente de la Comisión de Fiscalización de la Asamblea, Villavicencio había declarado la guerra a las mafias políticas y de las otras, y se encontró con la muerte luego de salir de un mitin y abordar un vehículo desprotegido y prácticamente "entregado" a una emboscada criminal.

Solo puede aspirar a gobernar aquel o aquella que esté dispuesto a pactar. No solo se ponen límites a la representación, sino sobre todo a la libertad de elección. El ciudadano vota desde el miedo, por quien puede ser el mejor policía -Bukele en El Salvador -, a costa de exponer sus derechos, o por los que deciden "administrar" el combate a las mafias, de manera que el remedio no agrave la enfermedad.

El fracaso de izquierdas y derechas para resolver los problemas de la gente, la brecha de desigualdad que apenas cambia en la región independientemente de los ciclos favorables o negativos de la economía, la corrupción más o menos generalizada de los gobiernos, la impunidad de la que gozan aquellos que amasan fortunas y no rinden cuentas, la decadencia de la justicia, entre otros temas, ha destruido la confianza en las instituciones del Estado y, desgraciadamente, el ciudadano común ya no establece una diferencia precisa entre política y mafia.

Cuando la inseguridad es la preocupación más importante de las sociedades, como ocurre en América Latina, la gente está dispuesta a todo con tal de vivir en paz, no importa si la solución pasa por borrar del todo la hoy difusa e incierta frontera entre el bien y el mal.

Las cosas han llegado a tal extremo que, en Ecuador, por ejemplo, es común escuchar entre la gente más sencilla, que Fernando Villavicencio se buscó la muerte por meterse con quienes no debía. "No debía desafiar a los carteles. Él se arriesgó y esas son las consecuencias". Así, los buenos están perdiendo la guerra contra los malos.

¡Qué glorioso regalo es la imaginación y la satisfacción de lo que ofrece!

THOMAS MANN *(1875-1955) escritor alemán*

Trata de personas y narcotráfico en Bolivia

Eliana Roca Serrano
ABOGADA

El 30 de julio se conmemoró el Día Internacional Contra la Trata de Personas, el cual es un problema mundial y tristemente uno de los delitos más recurrentes y graves que existen, ya que priva de su dignidad a millones de personas. O'Donnell Daniel, señala que el significado original de la palabra "trata" se refiere a la venta de un esclavo, este término se incluyó más tarde en la expresión "trata de blancas" para referirse al tráfico de mujeres para efectos de prostitución, aun cuando esta forma de tráfico no necesariamente consiste en la venta de la persona.

La trata de personas, nombre con el cual se conoce a este delito y problema, es considerada como una de las formas modernas de esclavitud del siglo XXI; si bien la más conocida es la explotación sexual, existen otras como el trabajo forzoso, la servidumbre, la mendicidad infantil o la extracción de órganos.

A pesar de existir tratados internacionales que abordan este tema, uno de los más importantes se elaboró en el seno de la Organización de las Naciones Unidas (ONU), denominado la Convención de las Naciones Unidas Contra la Delincuencia Organizada Transnacional, (conocida como la Convención de Palermo, al suscribirse en Palermo, Italia). Este acuerdo cuenta con un protocolo adicional para prevenir, reprimir y sancionar la trata de personas. Como se denota dentro de la Convención de Palermo, la cual habla sobre el crimen organizado, se incorpora dicho protocolo y entre sus líneas más transcendentales resalta el art. 2: "Los fines del presente protocolo son: a) Prevenir y combatir la trata de personas, prestando especial atención a las mujeres y los niños; b) Proteger y ayudar a las víctimas de dicha trata, respetando plenamente sus derechos humanos; y c) Promover la cooperación entre los Estados parte para lograr esos fines". Posteriormente, incorpora la definición de la trata de personas en su art. 3: "Por 'trata de personas' se entenderá la captación, el transporte, el traslado, la acogida o la recepción de personas, recurriendo a la amenaza o al uso de la fuerza u otras formas de coacción, al rapto, al fraude, al engaño, al abuso de poder o de una situación de vulnerabilidad o a la concesión o recepción de pagos o beneficios para obtener el consentimiento de una persona que tenga autoridad sobre otra, con fines de explotación. Esa explotación incluirá, como mínimo, la explotación de la prostitución ajena u otras formas de explotación sexual, los trabajos o servicios forzados, la esclavitud o las prácticas análogas a la esclavitud, la servidumbre o la extracción de órganos".

El objetivo del protocolo es establecer normas internacionales que den lugar a similitudes en las respuestas nacionales en materia penal a la trata de personas y a fomentar la cooperación internacional en la investigación y el procesamiento de casos.

Bolivia ha adecuado su normativa a dicho protocolo, por lo tanto, existe la Ley Integral Contra la Trata y Tráfico de Personas (Ley N.º 263 del 31 de julio de 2012), la cual garantiza los derechos fundamentales de las víctimas a través de la consolidación de medidas y mecanismos de prevención, la protección, la atención, la persecución y la sanción penal de estos delitos.

A pesar de los tratados y normativas, en todos los lugares del planeta existen situaciones de explotación y de trata de personas. De acuerdo a la Organización Internacional del Trabajo (OIT), en 2005, alrededor de 2,4 millones de personas eran en ese momento víctimas de la trata, y las ganancias vinculadas a ese delito se reportaron en aproximadamente 32 000 millones de dólares, cifra que ha sido superada en la actualidad, siendo esta actividad delictiva de gran envergadura, causante de daños irreparables a sus víctimas, que por lo general son personas vulnerables.

De acuerdo a información del diario La Razón, del 2002, en Bolivia, los datos proporcionados por la Dirección General de Trata y Tráfico de Personas revelan que entre 2015 y 2021 se registró en el país un incremento del 13,5 % de denuncias de trata de personas. La Paz, Cochabamba y Santa Cruz son los departamentos que más casos reportan.

Según las estadísticas que maneja esta institución, dependiente del Ministerio de Gobierno, en 2015 hubo 370 casos; 444 en 2016; en 2017 hubo 397 denuncias; en 2018, 332. En 2019 los casos contabilizados fueron 373; 305 en 2020 y 420 en 2021. Asimismo, en el primer semestre de 2022 se registraron 262 casos.

Por lo tanto, se puede establecer que en Bolivia se ha incrementado la trata de personas, así como también el narcotráfico, porque ambos delitos van casados, son interdependientes, ya que donde existe el narcotráfico también hay trata de personas. No es al azar que, dentro de la Convención de las Naciones Unidas Contra la Delincuencia Organizada Transnacional, este delito se encuentre insertado en el protocolo.

Es así que no le queda más a Bolivia que implementar políticas serias para erradicar el narcotráfico y la trata de personas que, al margen de ser delitos, son situaciones que afectan a todas las personas, sobre todo a mujeres y niños, en su dignidad, además de violar sus derechos humanos básicos.

"Según la Dirección de Trata y Tráfico de Personas entre 2015 y 2021 se registró en el país un incremento del 13,5 % de denuncias de trata de personas"

Debate entre gitanos

William Herrera A.
JURISTA Y AUTOR DE VARIOS LIBROS

Ha causado consternación el fallecimiento del abogado y periodista, Mario Rueda Pena, más conocido como el "Gato" Rueda, exministro de Estado y dirigente político. Fue varias veces ministro de informaciones, y era popular entre los periodistas porque se ponía a contar a las pocas personas que marchaban en aquellos años (1990) en la ciudad de La Paz. Eran los tiempos en que la dirigente del magisterio, Vilma Plata, y unos cuatro profesores se ponían en medio de la avenida Mariscal Santa Cruz y bloqueaban prácticamente toda la sede de gobierno.

El 9 de abril de 1991, el "Gato" Rueda participó en el famoso programa De Cerca, conducido por el entonces periodista Carlos D. Mesa. La idea del programa era abordar temas en profundidad, buscando esclarecer la posición del invitado sobre una determinada problemática o cuestión, y disponer de elementos de juicio para que el televidente pueda formar su propia opinión. Se trataba de un espacio de reflexión, conocimiento y recuento de los hechos de la historia contemporánea, que buscaba influir en la toma de decisiones y en un público dispuesto a encontrar en la TV algo más que "show".

En contra del formato habitual, la entrevista se convirtió en un feroz debate político y fue motivo de estudios académicos la comunicación televisiva, que comenzaba a dar sus primeros pasos. Ni bien comenzó el periodista invitado se apoderó del programa, poniéndolo en figurillas al experimentado conductor. Sin embargo, Carlos D. Mesa se destacaba en el género que muy pocos cultivaban con acierto como era (en los años 80-90) la entrevista. El "Gato" Rueda dejó escrito que Mesa era un hombre que investigaba y se preparaba cuidadosamente para someter a sus entrevistados a un interrogatorio preciso, y pertenecía a esa rara clase de periodistas que no solo preguntaba, sino interpretaba los hechos. Era un inquisidor cortés, pero implacable.

La estrategia de Mario Rueda fue convertir la entrevista periodística en debate político y dejar a Mesa sin control y prácticamente en el vacío. El invitado sabía que, en el plano de la conversación metódica, razonable y serena, como se estilaba realizar la entrevista, Mesa podía derrotarlo con holgura. Por eso buscó sacarlo del terreno de la entrevista clásica que aquel dominaba para lanzarlo al ruego desconcertante y espectacular del debate político encendido. Se trataba de un diálogo entre periodistas donde todo estaba permitido. Alguien opinó que el programa, que inicialmente debía ser una entrevista, terminó siendo un "show" televiso en el que el entrevistado logró simplificar, ridiculizar y llevar al terreno de la discusión callejera temas importantes.

El propio Carlos D. Mesa reconoció que fue avasallado, que perdió los papeles como conductor, que estaba más nervioso que nunca, que fumó más de la cuenta, que entró en el juego del entrevistado, que no lo dejó hablar, que intervenido en forma desproporcionada. Fue un invitado excepcional, sabía teórica y prácticamente cómo se manejaba el medio televisivo. Alteró las reglas del juego y usó a lo largo de todo el desarrollo de la movida conversación, los argumentos exactos para captar la atención y el interés de los televidentes.

El "Gato" Rueda no se ahorró agresividad, ironía, actitud displicente, gestos y convirtió el set en un escenario teatral al que no le ahorró el mejor repertorio gestual e histriónico. Mesa recuerda que cuando él hablaba, el entrevistado sonreía, se desabotonaba las mangas de la camisa, jugaba con sus lentes, estiraba una pierna y miraba detenidamente la punta de su zapato que movía internamente de derecha a izquierda, hacía ademán de levantarse de la silla, extendía ambas manos levantadas para mostrar documentos, modulaba la voz alternadamente con énfasis muy fuertes casi amenazadores, o tono suave y a veces pocos audible. Según los críticos, se trató de un espectáculo que fascinó al televidente, al realizador y a los camarógrafos, que no dejaron de mostrar ángulos especiales. El "Gato" Rueda impuso nuevos paradigmas y ese debate supuso un antes y un después en los programas de televisión.

FEMINICIDIO E INFANTICIDIO

Una tragedia sepulta a una madre con sus dos hijos y el agresor aparece muerto

Ayer en la madrugada falleció el menor de cuatro años que fue quemado por la expareja de su madre. Su madre y su hermana no aguantaron las quemaduras y fallecieron durante la semana. El principal acusado fue encontrado sin vida

Juan Carlos Fortún V.
eldeber@grupoeldeber.com

El fallecimiento de Fran Yhoel Morales Laime, el menor de cuatro años que fue quemado por la expareja de su madre el pasado 6 de agosto en su vivienda en Satélite Norte, cierra un drama familiar que deja cuatro personas fallecidas, tres víctimas y el único sindicado de este salvaje ataque.

Al promediar las 5:30 del pasado domingo, el niño de cuatro años sufrió un desequilibrio hidroelectrolítico y un paro cardiorrespiratorio, señalaron desde el Hospital de Niños 'Mario Ortiz' donde el menor se encontraba internado debido a las quemaduras que sufrió.

Las quemaduras abarcaban casi el 90 % de su cuerpo por lo que su pronóstico siempre fue reservado. Además, se estaba evaluando una fecha para una intervención quirúrgica y amputarle algunos de sus miembros porque los mismos estaban necrosados. Estas partes necrosadas ya no permiten que circule la sangre y se convierten en un área de infección.

La madrugada del 6 de agosto; el menor junto a su hermana de 10 años y su madre, identificada como Martha Laime Diaz de 30 años, fueron sorprendidas por Félix Fernández Soria que luego de amarrarlos, les prendió fuego para luego cerrar las puertas y darse a la fuga.

Gracias a los vecinos, que escucharon los pedidos de socorro, pudieron ayudar a la mujer y los niños que fueron derivados a diferentes hospitales de la capital cruceña.

La madre, que permanecía internada en el Hospital Japonés, falleció la tarde del lunes 7 como consecuencia de las graves quemaduras que tenía.

El fiscal departamental Roger Mariaca señaló que con el deceso de Martha Laime se agravan los delitos a feminicidio. "La muerte de una de las víctimas, en este caso la madre de dos menores, nos obliga a modificar el delito a feminicidio", dijo en esa oportunidad el fiscal.

La niña de 10, que también tenía más del 80% quemado, falleció la tarde del miércoles 9. Según la información que brindaron los familiares en la mañana sufrió un paro cardíaco, sin embargo, pasado el mediodía le dio un segundo paro, el cual no pudo resistir.

Una de las tías de la niña, Severina Laime Díaz, contó a los medios de prensa que la pequeña iba a cumplir 11 años el próximo 12 de septiembre.

"La niña era divertida, amable y cariñosa. Pedimos justicia y que se agarre al responsable por eso pedimos ayuda a la población porque nosotros somos gente de pocos recursos", dijo la familiar con lagrimas en los ojos.

Principal acusado

Tras conocerse el fallecimiento de la niña, la Fuerza Especial de Lucha Contra la Violencia (Felcv) intensificó la búsqueda de Fernández Soria, por todo el departamento cruceño y a nivel nacional, además se le abrió un proceso por infanticidio.

"Continuamos los trabajos de búsqueda y de rastrillaje por Pedro Lorenzo, por Warnes, también fuimos nuevamente a Satélite Norte, y estamos llegando a varias amistades del sindicado y todo el vínculo familiar", informó Roberto Porcel, director departamental de la Felcv, en aquella oportunidad.

La búsqueda de esta persona concluyó el sábado 12, cuando su cuerpo sin vida fue encontrado entre unos matorrales ubicados a la altura del kilómetro 12 de la ruta a La Guardia. Según el informe de las autoridades el sujeto se habría quitado la vida.

Cifras
Santa Cruz registra 16 feminicidios y cuatro infanticidios

El cuerpo sin vida de Félix Fernández Soria es llevado a la morgue tras ser encontrado en unos matorrales

FOTOS: RICARDO MONTERO

Fermín Morales, padre del pequeño Fran Yhoel, en el velorio de su hijo que falleció el domingo en la madrugada debido a las quemaduras

PARA SABER

INVESTIGADOS
Durante la investigación se realizaron varios allanamientos. En Warnes se hicieron tres en diferentes domicilios donde se encontraron elementos, según el informe de la Fiscalía, que hicieron presumir que los hermanos de Félix Fernández Soria tenían pleno conocimiento del hecho y que le habrían recomendado fugar para que no se someta a la justicia, por lo que se procedió a la aprehensión de los sujetos por el delito de complicidad.

Debercito
Te trae toda la historia, cambios y creación del la
BANDERA NACIONAL
Pedí la LÁMINA COLECCIONABLE
JUEVES 17 de agosto
Con tu edición impresa
EL DEBER
Seguinos en las Redes Sociales
15:00 - STREAMING CANAL DE YOUTUBE
17:00 - CONEXIÓN DEBERCITO - FM 103.3 EL DEBER RADIO